京城日報
月刊 朝刊八頁 日本

皇太子殿下けふ第七回の御誕辰
御健やかに拜す御姿
御規律正しき御日常

【東京電話】皇太子繼宮明仁親王殿下には今廿三日、葉山御用邸にて御目出度き第七回の御誕辰を迎へさせられる、この御誕辰に殿下には石川傅育官を始め側近の御祝詞を受けさせられ、次いで御祝膳につかせられて御内々に御祝ひ遊ばされると承る、宮中では午前十時半御在京皇族方より　天皇、皇后兩陛下へ御祝詞を言上遊ばされ、松平宮相、木戸内府、百武侍從長、蓮沼武官長その他側近などは御祝詞申上げる由である、學習院初等科へ御通學の殿下には益々御健やかに御發育、明るく強く全國民の敬愛の的とならせられ、御學業にいそしませ給ひ、その御日常を承るに毎朝六時半御起床、御日拜所にて　天皇、皇后兩陛下の御寫眞に御拜禮、神宮その他を御遙拜の御後、朝の御體操、八時には御朝食を召させられ、御制服、御靴を御自身でつけさせられ、同五十五分御出門、御通學遊ばされ、學習院は御學友と何の距りもあらせられず、同院大掃除などの際は殿下にも御元氣で御樂げに御級友の草取りを遊ばされたことも度々と承る、また一昨頃からは御剣術を御稽古あらせられるが、殿下の御敏捷は誠に御非凡で、山梨院長以下恐懼申上げてゐる、放課後には御殿で一時間位御復習遊ばされ、御運動の時間には廿日鼠の二輪車を上手に乘廻させられると承る、午後四時御入浴、同五時半御夕食を召されるほか、間食は一切召させられないと承る、夜は静に御本などを御覽遊ばされて、八時御就寢といふ御規正しい毎日を過させ給ひ、日曜日には宮中に御參内　天皇、皇后兩陛下の御許に遊ばされ、御親しみ遊ばされると承る

皇后宮大夫謹話

東宮殿下には本日御目出度く第七回の御誕辰を迎へさせられました、畏くも殿下には日増しに御すくよかなる御成長を拜し奉りますとは誠に御同慶の至りで御座います、殿下には今春四月學習院初等科に御入學、一般學生と同一の課程を御履修あらせられ學園において御勉學を磨かせ給ふ第一歩を御踏出しに相成り、潑剌たる環境の裡に御心身の修練を積まさせられるとは御傅育の任に當る者一同衷心恐懼感激申上げる所で御座います、殿下の御日常は御起居、御食事、御睡眠など朝夕極めて御規正しく、御所においても寒暑に拘らせられず絶えず自然に御親しみ遊ばされ快活に御運動遊ばされます、ことに本日の佳辰に際し國民と共に上にも御健やかなる御成長を祈念申上げると共に、皇室の御繁榮を祝し奉りたいと存じます

十五種目に輸出許可制

【ワシントン廿一日同盟】ルーズヴェルト大統領は廿一日航空機用揮發油、製造機械を含む十五種目に對し輸出許可制を行ふ旨發表した

無任所相の後任
近く銓衡補充せん
一名の場合は財界から

【東京支社電話】平沼無任所相の内務大臣就任により無任所大臣は星野企畫院總裁一人となつたが、政府が去る四日内閣官制第十條の無任所大臣の規定において三名を限り在官中の人物を内閣に列せしめる暫行勅令を制定した趣旨は現下内外の時局に對處し、國防國家の完成に邁進するため内閣に强力なる政治力を發揮するといふにあつた、從つて政府としては假令この官制々定が平沼男個人を目標にしたものとはいへ、二名の缺員をこの儘にしておく譯には行かず殊に閣外方面への影響を考慮し遠からず一名又は二名を補充することとなる模樣で、二名の場合は財界より一名入閣せしめることになるであらうと見られてゐる

けふ議員總會

【東京電話】新體制下初の第七十六議會は二十四日召集、廿六日開院式を擧行せられるので、衆議院議員倶樂部は廿三日午後二時半より院内に議員總會を開き、議會に臨むべき態度を協議するが、總ての議員が從來大政府に反撥せんとする從來の攻擊的態度を一擲し、翼贊議會の本分を全うせんとの態度に出てゐることは注目される、即ち二十五日は午前十一時より院内役員の初顔合せを行ひ、事務分擔を決定した上午後の議員總會に臨むが、議員倶樂部が社交團體である本質に鑑み議會に臨む態度方針等に關する協議もなく、宮城遙拜、戰歿英靈に對する感謝默禱、皇軍將兵の武運長久祈願の後、座長より院内役員選定の件を報告、次いで議事に入り、幹部選定の件、全院委員長候補者、常任委員候補者選擧の件、議案提出の件等を院内役員に一任して散會する豫定である、今議會を通して論議の組上に載せられるであらうと豫想される問題は幾多あるが帝國の基本國策たる高度國防國家の建設並に世界新秩序の建設に對して異議をとなへる議員は一人もなく、從つて各自の所見は忌憚なく披瀝されるであらうが、豫算は大體原案を承認されるものと見られてゐる、又論議の的となると見られるのは

一、翼贊會の豫算問題
二、選擧法改正問題
三、眞の擧國一致を目標とする官僚獨善の排擊

などであるが、翼贊會の豫算にしてもその全部を削除する意向はなく、選擧法の改正も問題は推薦制度と戸主選擧權の二點にかゝつてゐるので、總括的に政府當局との互讓により翼贊議會の實績を擧げ得るものと見られてゐる

衆議院倶樂部理事會

【東京電話】廿日設立を見た衆議院議員倶樂部の理事會は廿一日午後一時より衆議院内において開會各派代表の上第七十六議會運營方法について協議した結果院内理事・幹事を置くこととし、その人選を決定して午後十一時卅分散會した、院内總務、幹事は翼贊會の理事と共に議會運營の中心をなすものである、なほ院内理事幹事の初會合は二十三日午前開會、引續き同日午後議員倶樂部の議員總會を開き第七十六議會に臨む態度を闡明するが各常任委員長の決定は二十六日になる模樣である

決定事項

【東京電話】廿一日衆議院議員倶樂部の理事會において決定せる院内理事及び院内幹事の人選並に決定事項は左の如くである

議員總會開催　廿三日午前十一時より院内第四控室にて院内役員の初顔合を行ひ、續いて午後二時半より議員總會を開き左記事項を協議する
一、報告（役員の決定その他）
一、議事
（イ）動議委員及常任委員の件
（ロ）全院委員長候補者選任の件
（ハ）常任委員長候補者互選の件
（ニ）議案提出の件

政務調査會設置　大體において議員倶樂部の政調會をそのまま利用することし會長は砂田重政氏の豫定

選擧法調査會設置　大體において選擧局選擧制度調査會を利用する方針で會長は清瀨一郎氏の豫定

代議士會長の件　代議士會長は置かず、山崎、大口の諸氏が交代で座長となること決定

院内役員事務分擔

院内理事　青木精一、淺沼稻次郎、綾部健太郎、井坂豊光、井上知治、伊豆富人、牛田和平、一宮房治郎、今井健彦、小山倉之助、大石大、岡野龍一、岡本實太郎、沖島鎌三、加藤鯛一、勝田永吉、川俣清音、工藤十三雄、小山邦太郎、小西英雄、椎尾辨匡、篠原陸朗、鈴木英雄、田中亮一、武田德三郎、高橋守平、武知勇記、立川平、津崎尚武、土倉宗明、中井一夫、中野邦一、永山忠則、長野高一、野田文一郎、濱田國太郎、原惣兵衛、春名成章、平野光雄、深澤豊太郎、松尾四郎、松本忠助、三好英之、水谷長三郎、森田重次郎、八角三郎、山本厚三、計五十六名（二名保留）（以下略）

議席割當決る

【東京電話】第七十六議會の議席割當は衆議院事務局と議員倶樂部理事の協議によつて廿一日左の如く決定した
一、議長席に向つて右側より議席番號は北海道から府縣別順によること
一、控室は議員倶樂部の部屋ごとに入る部屋を考慮して割當ること
一、議長席に向つて右側の最後列が四百六十六番、左側の最前列が一番となる
一、議員倶樂部員と之に加入せざるものとの區別は設けざること

協議會を開催　議事圓滿遂行に

【東京電話】政黨解消後における第七十六議會の運營は衆議院議員倶樂部の設立によつて一應の見透しがつくに至つたが、實際においては政黨が存在せしめたものと同じやうな組織が要求される上において衆議院事務局においてもなるべく議事を圓滿に進行せしめるやう種々考慮をめぐらしてをり、小山議長も議員倶樂部において相當まとまりがつかない場合は議長において議事の管理を取り、本會議における議事の圓滑を期するため從來の各派交渉會に代る議長協議會を開催することに決定した、同協議會の人員は議長、副議長、書記官長及び議員倶樂部の院内理事とし、本會議の日程編成に必要に應じて開催、努めて議事進行の圓滑を圖る方針である

内務三役後任決る
けふ閣議を經て發令

【東京電話】内務大臣就任に伴ひ懸案の内務次官、警保局長、警視總監は辭表を提出したので、その後任を銓衡の結果、廿二日左の如く決定、福島縣知事の補充に關する件と共に廿三日の持廻り閣議を經て同日發令される

元警視總監　萱場軍藏

任内務次官（一等）　福島縣知事　橋本清吉

任警保局長（一等）　元警保局長　山崎巖

任警視總監（一等）

內務次官　挾間茂　警保局長　藤原孝夫　警視總監　安倍源基　依願免本官（各通）

三氏の略歷

萱場內務次官　內務次官萱場軍藏氏は宮城縣出身、栃木、神奈川各縣理事官、復興局書記官、島根縣學務部長、秋田、岡山、愛知各縣經濟部長を經て警保局に入りめざましく頭角を發揮、昭和九年十一月若年四十二歲にして栃木縣知事に榮進、同十一年三月廣田內閣潮內相の下に二・二六事件の後を承けて警保局長となり、その後岡山縣知事に轉じ、同十四年一月平沼內閣成立に伴ひ木戸內相によつて警視總監に拔擢せられ、同年八月同內閣の總辭職と共に退官した

山崎警視總監　警視總監山崎巖氏は福岡縣出身、本年四十七歲、大正八年東大法科を卒業、萱場次官と同期である、大阪府事務官、社會局保險部長、大臣官房文書課長、會計、人事兩課長、社會局職業部長、厚生省を經て、一月米內內閣の成立に伴ひ兒玉內相の下に警保局長に拔擢せられ、同年七月同內閣の總辭職と共に退官した

橋本警保局長　警保局長橋本清吉氏は三重縣出身、本年四十三歲、大正十一年東大法科卒業、內務屬を振出しに地方事務官、北海道廳事務官、京都府警察部長、警保局保安課長を經て、內相の下に拔擢せられ福島縣知事に轉じ今日に及んだ

積極態勢への前進
內務首腦陣容の一新

【東京電話】平沼新內相は所謂內務三役の更迭を行ひ、次官に萱場氏、警視總監に山崎氏、警保局長に橋本氏を迎へて首腦部の陣容を一新したが、新三役は何れも現在の內務官僚中では先づ第一に指屈せられる人材であり、强化の窺がはれると共に地方局系統の前次官に代つて警保局系統の萱場氏が次官となりこれを俊鋭橋本警保局長が輔佐することゝなつた點は內務省が現下の情勢に對應して積極的態勢に乘出さんとしたことを物語つてゐる、この點は萱場新次官の起用に當つて今後不穩なる言論、思想に對する取締りは更に一歩の前進を豫想される、平沼內相の下にかく陣容が整へられたことは現下における治安問題、新體制運動を繞る複雜な政治情勢及び明年の翼贊議員選擧などの重大問題に對處するため從來比較的閑却されてゐた內政々策に對する積極的態勢への第一歩を示したものとして注目すべきである

山下中將ら出發

【東京電話】獨伊兩國の招聘に應じて今次歐洲大戰の實相を現地に視察する航空總監山下奉文中將の一行は廿二日午前九時東京驛發『燕』で鹿島立つた、ホームにはこれを見送る陸軍首腦部らが溢れたが、中將は紺の背廣に茶のソフトを輕く摑みにして歐洲への期待に胸ふくらむ樣に感慨深げにオット獨大使、インデルリ伊大使を始め關係國大使館員等と別れの握手を交しながら發車一聲「では行つて參ります」と力强い挨拶を殘し重軍視察の重任を擔ひ一路現地の旅に上つた、一行はシベリヤ經由渡歐、約二ヶ月に亘つて滯歐する豫定である

天羽前大使歸る

【新京廿一日同盟】廿一日夜新京ヤマトホテルに入つた天羽前駐伊大使は廿二日正午關東軍司令部を訪問、午後は大使館を訪問したが、歐洲の情勢につき左の如く語る

ヨーロッパ情勢は益々深刻化しつゝあり、戰爭はいつ解決するか全く見透しがつかない、然し來春になればある程度の見透しがつくかも知れないがそれも深刻化するか擴大するか何れかであらう、斯る情勢に對處するため獨伊を初めフランスもイギリスも社會政策の刷新に努力してゐるから日本も一日も早く國內を固め東亞安定を確立すべきだ、日獨伊三國同盟の締結により日本の外交方針が明確にされ、國內の一致團結の確立に邁進してゐるのに對し獨伊兩國は非常な期待を掛けてゐる、獨伊兩國は政治、經濟共に完全に不即不離の關係にあり且つヒトラー總統とムッソリーニ首相とは個人的にも氣分がしつくりしてゐる、獨伊はヨーロッパとアフリカをその勢力下に置いてヨーロッパの新秩序を確立しようとし、東亞において日本が安全勢力となることを充分認識し支援を惜まない

なほ同大使は廿三日午後二時五分新京發"あじあ"で大連に向ひ廿六日大連發の鴨河丸で神戸へ向ふ

皇國臣民運動
現地は非常の熱
高元、方兩參議視察談

【長崎電話】廿二日午後零時十分長崎入港の日華連絡船『神戸丸』で約一ヶ月に亘つて滿洲、北中支の半島同胞の活躍狀況を視察した中樞院參議高元勳、方台榮兩氏が歸來、同一時廿分發列車で歸鮮したが、兩氏は次の如く語る

現地における半島人の生活は事變以來、日本人であるとの意識をハッキリ把んだ、今次事變に依る半島人の努力は大いに認めらるべきで、現地軍の方からもお褒めの言葉を戴く狀態ですこれから歸鮮してその實情を全半島に傳へたいと思ひます

なほ同船では上海の同志と種々打合せをなした在日本印度人會長エー・エム・サハイ氏も歸來神戸に向つたが、同氏は船中次の如く語つた

在上海印度人のイギリス打倒の熱意は日に日に熾烈となり、現在この任務のためには生命をも捨てるといふものが二百人以上に達してゐます、日本が中國々民政府を承認して以來、東洋から英人を驅逐せよとの聲は上海印度人の合言葉であり、彼等はまづ中央政府と手を握り、上海租界から英人勢力を驅逐し、次いで本國の完全なる獨立に全力を盡すつもりです

事件詳報

【ベルリン廿一日同盟】パリ米大使館スパイ事件の實情と獨、米兩國間の交渉經緯につきドイツ政府はDNB通信社を通じ廿一日左の如く發表した

パリ獨占領當局の調査によればパリ米大使館使用人たる米人エリザベス・デーガン夫人がドイツの刑務收容所から逃げた一英國士官を助けてその逃亡を援助した事實が明かとなつたが、さらにこの事件にはデーガン夫人の外アメリカ大使館書記官の地位にあるクロス、ハントの兩名も關係してをることが判明した、同時にパリ出先當局はクロス書記官がイギリス諜報機關に從事してゐた一英人を目下アメリカ大使館內に隱まつてゐる事實を右スパイを同大使館で逮捕した結果突きとめることに成功した、右英人の自白によれば、彼はアメリカ大使館內に隱れてゐた間も引續き反獨スパイ行爲を繼續してゐたのである、ドイツ政府はこれ等の事實をアメリカ國務省に通報し、關係大使館員の召還方を要求してゐたがこれに對しアメリカ政府は直ちに召還を命ずると共にアメリカ政府も亦事件の調査に着手した旨を通報し來つた

ハル長官是認

【ワシントン廿一日同盟】獨政府は廿一日米政府に對しパリ駐在米大使館員三名を英國諜報機關援助の名の下に召還方を要求したが、ハル國務長官は右に關し同日の新聞記者團との會見席上次の如く言明した

獨政府は駐佛大使館員三名の召還を要求して來たが如何なる國といへども當然その管轄圏下にある地域內においては外國の外交機關に對し同樣の要求をなし得る權利を有してゐるものであるから同政府人物は召還されなければならない

芬新大統領の施政方針

【ヘルシンキ廿一日同盟】リチ新芬蘭大統領は廿一日議會で施政方針を闡明したがその內容は左の如くである
一、國防强化政策の確立　一、戰爭犠牲者の安全保護及び復興計畫　一、ソ聯、ドイツ、スエーデンとの國交調整　一、中立政策の堅持　一、ソ聯の協力によつて健全なる再建工作　一、その他總てカーリオ前大統領の施政方針を踏襲する

安全輸送要望

ロンドン特電【廿一日發】ドイツ潜水艦による英國船舶の擊沈は英國朝野における大きな不安の種となつてをり、米國が軍需品を供給せんと取計つても、これが輸送に關し安全が期し得ない限り米國產業の擴充は一定しないと見て海上の不安に對する政府のより多くの努力を要望してゐる

日曜氣配

（廿一日）株式市況は、生保證券の活動の最近漸く沈靜せられるに至り、鐘紡新株を初め多少引締れるもの多かつたが、週末近衛內閣補强工作を入れてその成行待ちの氣分に漸次軟化し、東新は百十圓臺を無難作に割り込んでしまつた、勞々休日中の氣配は何か特別の材料でも現はれない限りこのまゝ不味に終るのではないかと思はれてゐる

東新 [illegible]　鐘紡 [illegible]　大新 [illegible]　[illegible]

東條陸相現地を視察（上）は南京飛行場で出迎への西尾總司令官以下と握手（下）は上海大場鎭の忠靈塔參拜

將兵の士氣旺盛
東條陸相現地視察談

【福岡電話】東條陸相は赤松秘書官、西浦軍事課長を帶同、去る十八日東京發、南支に赴き親しく現地を視察の上、二十二日午前十時五十分M・C廿一號機で上海より雁の巣飛行場着陸、少憩後午後一時同機で東上したが、少憩中左の談話を發表した

私は就任以來一日も早く戰地を訪ね第一線の將兵を慰問したいと念願してゐたが、今回短時日とはいへ親しく現地に臨み軍總司令官、總參謀長等と共に充分懇談の機を得、派遣將兵が士氣極めて旺盛、事變處理に上下一致して各々その任務に邁進しあるの實情を見聞し誠に意を强うすると共に將兵の非常な勞苦に對し感謝の誠意を表する次第である、なほ南京において汪主席を初め支那側要人と充分懇談し汪主席が極めて鞏固なる信念と決意を以て日本と固く提携し支那四億の民の幸福を目指して率先獻身的努力を傾注せられつゝある實情に對し感激新なるものがあつた、之に反し重慶側が國共の相剋、經濟の窮迫などに於て一般に豫想以上の深刻なる苦境に當面してゐる實情に就ても各方面の報告に依つて詳細承知したのである、今回の視察により私は帝國一億の國民が更に一層の結束を固くし鞏固不拔の精神を以て更に難局突破に邁進するの秋事變處理の前途は極めて光明に輝くものあるとの確信を得、茲に更に一層の奮闘を誓ふものである

汪主席と會見

【南京廿二日同盟】東條陸相は日華條約締結後の現地狀況視察のため十九日午後三時四十七分軍用機にて南京着、西尾總司令官、板垣總參謀長等多數の出迎へを受けて直ちに總司令部に入り、西尾總司令官より現地全般の狀況につき報告を受け、同夜總司令官の招宴に臨んだが、廿日午前九時晴れて西尾總司令官と懇談を遂げ、更に板垣總參謀長より南京國民政府の現狀並に軍の政治方面に關する報告を聽取して午後三時十分國民政府に汪精衞主席を訪問、日華基本條約調印に對し祝意を表したのち、約四十分間懇談を遂げ、午後七時より汪主席を主賓として日華双方の首腦部五十數名を東亞倶樂部に招待、懇談を共にし散會した、なほ陸相は二十一日午前長岡部隊の白衣の勇士を慰問し午後一時南京飛行場發上海に向つた

上海より歸京

【上海廿二日同盟】東條陸相は廿一日午後二時二十分南京より大場鎭飛行場着、直ちに大場鎭忠靈塔に參拜、同四時出雲艦に及川支那方面艦隊司令長官を訪問、挨拶を交した後陸軍上海方面最高指揮官澤田中將、及川艦隊司令長官等と會食懇談を遂げ二十二日午前八時空路歸京の途についた

米に援蔣餘力なし
古軍用機位が關の山

【ワシントン廿一日同盟】信ずべき筋の情報によれば現在アメリカ國防產業界は軍需物資の増產と膨大な國防計畫遂行の重荷に苦しんでをり、重慶政權の軍用機並に主要武器等の注文に對しては全然應ずるだけの餘力なく、從つて過般アメリカから與へられた對蔣一億ドル借款も殆ど用をなさぬ狀態であるといはれる、すなはち重慶政權は約半ヶ月前モーゲンソー財務長官に對し軍用機、大砲その他軍需物資の購入方申入れを行つたが、財務當局はこれに對し目下イギリス並にギリシヤから注文が山積してゐるのでこれが濟んでから要求に應ずる旨回答した、然るにアメリカは現在イギリス側注文すら間に合せ得ない狀態にあるので、こゝ當分の內重慶がアメリカから軍需品を購入し得る見込みは皆無といつてよく、精々アメリカの古軍用機乃至廢機が讓渡されるくらゐのものではないかと見られる

米、國防計畫に懸命
國防生產管理局設置

【ニューヨーク廿一日同盟】ルーズヴェルト大統領は二十日膨大な國防計畫の急速實現と對英援助を强行するため、立遲れに惱みつゝある軍需生產を圓滑な軌道に乘せる目的を以て現在の國防委員會の上に更に强力なる新國防機關の設置を發表した、名稱は國防生產管理局と云ひ其の構成はクヌードセン軍需優先局生產部長を局長に、ヒルマン國防委員會勞働關係委員を副局長に並にスチムソン陸軍長官、ノックス海軍長官の二委員より成り左の三部門に分れる

軍需生產部　當分の間一部門として仕事をするが今後必要に應じ軍需生產の各分野を專門的に擔當する二或ひは三の小部門に分たれる豫定である

國防資材購入管理部　國防資材付の統制計畫調整及び國防生產契約に先立ちこれを調整管理する

國防優先部　國防生產に必要な原料配給の優先、順序に關する紛爭の解決に當る

なほ今回の新國防機關設定の說明によれば國防產業の性質に鑑み一名の最高責任者に總てを任せることは不可能なので、之を國防事業の三大要素たる購買者及び使用者、管理者、勞働に依つて國防計畫遂行の最高指導者を決めたもので即ちクヌードセン委員長は管理、ヒルマン副委員長は勞働分野、スチムソン、ノックス陸海軍長官は購買者、使用者の分野と以上の三分野を夫々擔當して國防生產計畫の實施に當るものである、新設機關の三部門に關しては比較的決定その他は皆クヌードセン、ヒルマン、スチムソン、ノックスの合議に依つてなされる筈で斯くて今後國防計畫に關しては前記四名が大統領に代り最高權限を附與されたことになり而もこれに關する最終責任は最終上大統領がとる

國防力充實の急務
ク委員長聲明

【ワシントン廿一日同盟】新設國防生產管理局の首腦クヌードセン委員長、ヒルマン副委員長、スチムソン、ノックス陸海軍長官は廿一日初會合をなしたが、終了後クヌードセン委員長は記者團と會見、新管理局の創設を必要とするに至つた國際の緊迫した情勢を强調して米國民は國防計畫實現のために全力を集中しなければならない旨次の如きステートメントを發表した

今回政府が國防生產管理局を創設せざるを得なくなつた所以のものはその本質が極めて深刻であつて、到底緩慢的方法では解消し得ぬ程度のものである、米國民は時局の重大性を認識し擧つて全精力を『出來る限り速かな國防力の充實』といふ一事に集中しなければならない

一方海軍長官は海軍省は近く總額二億六千六百萬弗の驅逐艦、水上機母艦その他の軍艦の追加建造契約を結ぶ筈であると發表した

大使館員召還
獨、米政府に要求
占領地帶の治安攪亂陰謀　イギリス諜報機關員を匿入か通

【ベルリン廿一日發】ドイツ政府當局は廿一日アメリカ政府に對しパリ駐在アメリカ大使館員を召還するやう要求した旨次の如く發表した

ドイツ政府は今回アメリカ大使館員數名がフランス占領地帶における治安攪亂の陰謀を企圖してゐたとの事實に鑑み、アメリカ政府に對しこれら館員の召還方を要求した、即ちアメリカ大使館員エリザベス・デイーガン夫人はセシル・クロス、リ・ハントと共にドイツ軍の捕虜收容所より某イギリス士官の脫走につき援助した、而してクロスは

胃腸病・肺・肋膜に
中島の
忠勇征露丸
全國著名藥店
百貨店にあり
本舖　中島佐一藥房
大阪天王寺區下寺町四丁目

低料率保險
新提供

低物價政策に順應し、保險料の著しく安い新種保險を提供します。

新種は、安い保險料で多額の保險をつけたい人に最も適當です。

生命保險に加入なさる方は先づ當社の保險をお研究下さい。

左記は新種千圓に對する一年拂保險料の一例です。

歳	十五年滿期 圓	三十年滿期 圓
二五	一九・五三	二七・七四
三〇	二一・一〇	二八・四八
三五	二五・九四	三〇・六二
四〇	三一・二五	三四・二九
四五	三八・四二	四〇・〇七

保險種類は此の外數種あります

□保險案內贈呈

第一生命保險相互會社
（東京・日比谷）

食糧事情に鑑み畑作增産計畫を更新

明年度より五ケ年計畫で

最近の食糧事情により雜穀の增産を期することが最緊急事とされるにも拘らず、昭和六年度より十二ケ年計畫で着手した既定

雜穀 增産計畫が指導陣容の不備其他の事情により、所期の增産を期し得ぬ實情にあるので、本府では此の際右既定計畫を一擲して新たに大麥、小麥、裸麥、粟など食糧畑作物の增産

增産 計畫を樹立、昭和十六年度より同廿年度までの五ケ年計畫で大麥二百十二萬五千石、小麥百卅萬四千石、裸麥百卅五萬九千石、粟五十七萬六千石（何れも現在生産高比）を增産することゝなつた、而してこれが增産方法としては

一、品種改良　イ、麥類新品種育成施設　ロ、麥作指定試驗地（ハ、採種田設置）
二、作付面積擴充　イ、畓裏作排水施設
三、肥料增施々設　イ、泥炭堆肥生産奬勵　ロ、廢物利用奬勵　ハ、畓裏作緑肥增産
四、病蟲害防除施設

などに

萬全 を期するほか道技術員の增員で品種改良を圖り、さらに指導陣を整備強化するため專任技術員を增加し道技師四名、道技手十七名、郡農業技手廿名

邑面 技手二千二百四十八名を增員することゝなり、これが所要經費六百六十餘萬圓を明年度豫算に計上した

代用漆液發見

兵庫林試の研究

本邦需要量の約九五％を支那よりの輸入に仰いでゐた漆液は、事變以來輸入杜絶し、價格の暴騰と軍需品增産需要の激增により、一般工藝品製造業者の漆液の入手を愈々困難ならしめ、これが代用塗料の研究は刻下の急務とされてゐるが、最近

塗彩　顏色　ラツカーによる仕上法が兵庫縣立林業試驗場により完成された、元來、ラツカー塗裝法は、ラツカー塗料の乾燥速かなるため吹付または刷毛によるが、本法は顏料にて彩色したる上に透明ラツカーの上塗を施し、美麗なる塗飾品を製作せんとするものでいまその方法を述べれば次の如くである

塗裝には先づ木材素地に下地塗を施すが、これにはニス一回塗布後、ペーパー磨をなし次にカゼインの水溶液（アンモニア水一、五の割合で）程度に溶解稀釋したるものゝ二回塗布、充分乾燥するを待つて〇號ペーパーで可撫に磨いた後、フオルマリンの五倍乃至十倍液で處理して水に不溶性とする、これは[illegible]

龜裂防止　のために、また最初に特にニスを塗布するのは木質の塗料では木の目立ち多きためである、尚、ニス塗布後、砥の粉又は胡粉等の目止料で目止めを行へば一層完全なる下地を作ることが出來る

斯くて下地が完了すれば彩色に取りかかるが、顏料そのものは耐水性がないので、密着劑を混入しなければならない、即ちこれにはカゼイン溶液が最も適し、顏色鮮麗附着が良い、顏料は褪色の虞なく、粒子の小さいものを選び、白色顏料はチタン白を使用するがよい、彩色を施すには、望みの色の顏料を乳鉢またはパレット上で地塗に用ひたものと同一のカゼイン水溶液を混じて充分粒を練り潰し、筆運びの容易な程度に伸ばし、筆又は刷毛で地塗を施した上に模樣を描くものである、斯くて彩色をすれば、カゼインの水溶液を刷毛で二―四回塗布し、〇號ペーパーで輕く磨いた上に透明ラツカーを一―二回塗布して仕上げる、尚カゼイン塗布後一、二回タンポ摺を行へば上等なる仕上をなすことが出來る

この塗裝法により入念に仕上げた製品はその鮮麗さ塗漆品にも劣らざるもので、これが特徴を擧げれば、顏料なる繪附が容易なこと、漆或はその他の塗飾法に比して能率的なこと、從つて廉價に仕上がること、彩色が自由であること等で、只、大なる器物の塗裝には地色塗の際に刷毛むらを生じ易いため、不向である

産業顧問

鰯油石鹼を製造

問　貴社益々御盛榮賀奉候陳者揮者油脂化學製品に付研究致候處將來朝鮮に於て漁業方面から産出する鰯油又は滿洲大豆油を原料として製油業或は石鹼グリセリン其他硬化油等製造業を營み度候特に鰯油を原料として石鹼製造業を營み度候處時節柄何から何まで統制々々と云々新規企業は相當困難に存じ居候へども、先生の御意見は如何候や？尚又矢張り先生の御卓越なる御經驗にて製油業又は油脂を原料とする製品業の現在及將來の採算狀況を直接御一報被下度候若し御都合有之候へば貴新聞紙産業顧問欄に御下教被下度、此段御願申上候、敬具（東京市江戸川區小岩四ノ一四六六双葉莊内河本實）

答　動物油及植物油を原料とする硬化油製造業に製油業は現在原料油脂の不足せる爲內地に於ては各工場共約六割程度の操短をなし居る狀態にして朝鮮に於ても現在之等硬化油工場は三工場存在するも原料油の點に關しては內地より幾分有利なりと雖も同樣原料油に困難を來し居る狀態なり、近く原料油の配給に關しては內鮮各工場が協定し之が配給の合理化を圖らんとする由なるも[illegible]配給を受くるが如き事は至難なるべし、又諸設備に相當の資材を必要となるが、之が配給も監督官廳の特に重要と認むるもの以外には見込無きも、硬化油工業の現狀より見るに新規設立は容易に承認を得られざるべし、又五萬圓以上の會社の設立或は工場設備等に關しては臨時資金調整方法の許可を要することも考慮せられるし、硬化油事業そのものは相當利潤の多き事業なり

アルミの入手法

問　一、工業用硫酸用品不足に付非常に困つてをりますが何ういふ方法で入手出來るでせうか、もし配給されるやうな手續方法を詳はしく御教示下さい
二、アルミニユムは配給申請せず共容易に入手出來るでせうか內地一流製造販賣店を御教へ下さい（京日讀者）

答　アルミニウムに付ては未だ配給統制は施行されて居ないので配給申請の要は有りませんが時局柄アルミニウム材料にしてもアルミニウム器物にしても一般民需用としてはこれが入手には相當の努力を要しませう、內地一流製造販賣店の御質問ですが具體的品名が不明で回答致し兼ねます

杖の握販賣所

問　珍しい材料が得られますのでステッキを製造したいと思ひますが握り角を販賣して居る店を御教へ下されば幸甚の至りで御座居ます、府內に賣つて居る店があれば尚結構です（錦花町生）

答　京城府內で賣つて居る店はないやうです、左記工場では專門に製作して居りますから直接照會下さい
大阪市北區中野町五ノ五六山崎木柄工場、同區紅梅町一〇二松澤チツ工場、同區今井町二一藤田留吉工場、同區南同心町一ノ六小林自轉工場、同東成區猪飼野中三ノ七二[illegible]村留工業所、同天王寺區大道一ノ一〇〇寺山三郎工場

桑竹の製法

問　桑竹の製法はどんなものですか（慶北、蠶業生）

答　原料は春蠶用桑條共に利用出來るが、秋蠶用桑條が勞力の關係上普通後者を使用してゐる、後者は十二月乃至二月迄に伐採して之を四、五尺に切斷し、一束一貫匁位に束ね、蒸釜で大體二時間半位蒸し、切口の皮が一分位收縮した時取り出し、溜水中に二、三時間浸漬してから剝皮すると同時に白皮となし、更に之を日光の直射する、春蠶用桑條は蒸すことなく直ちに剝皮して黑皮を採取し、乾燥保存し需要に應じ原料とし又は[illegible]の如く白皮と稱するものである

北支の農産物

問　北支農産物の販路、取引の[illegible]に對してその主なる集散地を知り度いが教へて貰へるか（金城）

答　農産物の種類によつては御答するが、紙上以外の回答は出來兼ねます

藥の特許獲得方法

問　小生は一小學校教員ですが五六年間研究して一妙藥を發見致しました、それは淋病（梅毒）痳疾等には自發的に中これを一度服用せば絕對的に特効が有りさいめ百％であります、これは四五年間實驗して見ましたが一人も不治の者はありません、普通淋病藥の方は一度服用せば一時的には治されるやうですが再發されるのです、しかしこの藥は永遠に治されるものです、それで專賣特許を得やうと思ひますが左記要件御面倒ながら御教示下さい
一、專賣特許又は醫師でなしでも出來ませうか
二、專賣特許を得るには如何なる手續をとりませうか
三、その他專賣特許を得るに必要な事項（平北義州郡中台公立小學校白川文秀）

答　御質問の藥の發賣は藥劑師として發賣するに は困難です、賣藥とし て發賣するには道知事の許可を要します、詳細手續は[illegible]に於てお尋ね下さい、なほ醫師藥劑師でない人については藥品の內容其他の外本人の資格に對する問題等について問合せられます

麻繩製造に就て

問　麻繩製造機械、麻繩原料の販賣店、朝鮮における主生産地をお知らせ下さい（慶北生）

答　▲麻繩製造機販賣店　朝鮮內にはありません、左記に照會ありたし、一ノ宮[illegible]機械製作所
▲原料販賣店　朝鮮においては大麻が統制により自家手紡麻作用原料の外指定受入人に一手に買收させ製品化させてゐますので販賣店存在の餘地無く又內地では日本麻糸株式會社が一手購買販賣其の他統制事業を取扱つてゐます
▲麻繩生産地　麻繩主産地はありませんが[illegible]紡績工場では相當生産してゐます

篩製造工場

問　一、宜川近くにある篩製造工場名
二、乾燥生産地の[illegible]（宜川不知生）

答　一、宜川郡廳に御照會下されば判ることと思ひます
一、全羅北道光州郡[illegible]産業組合、同全州府大和町太田篩製造
右の外京畿道江華郡、忠北永同郡、慶北清道郡、[illegible]、江原道江陵郡等が主なる生産地ですからこれ等の郡に御照會下さい

ベニ板に就て

問　一、ベニ板の製造法參考書
二、鮮內における同製造工場
三、機械設備の價格
四、內地における主なる生産地（京城生）

答　一、參考書は色々あるがその內左記の著書がよいでせう、[illegible]著『ベニヤ板工業及びその取引』定價四圓五十錢送料十八錢、發行所東京市芝區田村町二ノ一內田ビル內日本木材研究所
二、仁川府萬石町三七八朝鮮木材工業株式會社、新義州府敷町五四合資會社朝鮮林産の二ケ所
三、左記の何れかへ御照會下さい
東京市城東區砂町九ノ二四五〇ウロコ製作所、同區深川[illegible]木場町一ノ二富國商店、名古屋市中區黑門町二一太平製作所、同熱田區[illegible]町二ノ一中島鐵工所
四、名古屋市、東京市、大阪市等です

ミシン製造工場

問　ミシン糸製造工場を經營するに付資本、原料購入及鮮內工場有無を教へて下さい（太川）

答　原綿系の製造上下綿の新設は不可能に近い、現在鮮內には工場なく製品は內地より輸入があるが、この點からも工場の必要がないわけです

胃病の家藥は

問　胃病に効く家傳祕藥法あり、商品として世間に賣出すためには如何なる手續きを採つたらよいか（忠北從弟生）

答　藥劑所々屬藥劑員を經由して道知事に願出でる時は道衛生課にて原料藥品の分量、製法、用法、効能、効果、定價表に本人の學力經[illegible]は許可されます

狸の飼育所

問　昭和十五年十一月六日付紙上廿二面に掲載の（兎の代りに狸の皮、新たに農村副業）で狸を飼育する所をお知らせ下さい（天賴讀者）

答　朝鮮における狸の飼養者は[illegible]所氏名
高平郎（全北[illegible]郡[illegible]東山里）林業試驗場（京城府淸涼里）咸南林業試驗場（[illegible]）[illegible]、阿部錠子（仁川府仁川町二十二番地）

牛尾皮の用途

問　いたちを飼はうと思ひますが參考書並に毛皮の有利な京城にある販賣先をお知らせ下さい
一、牛の尾皮の用途及び買入所をお知らせ下さい（京北生）

答　一、參考書『毛皮用動物の飼育』衣川義雄著一圓八〇錢、東京市[illegible]
二、販賣先　京城府本町通二ノ二三[illegible]
三、牛の尾皮の用途及び買入所不詳

農産物加工場

問　一、農林村振興としての農産物加工工場（但し副産物を以て嘉業に廻へるもの）
二、是等施設を實現するには如何なる道を取るべきか（園山徳氏生）

答　御質問の趣旨不明確に付御答へ兼ねます

柿栽培に就て

問　一、朝鮮に柿栽培可能なりや
一、生産地は何處か、その生産高
二、生産物の販賣先及參考書（松本生）

答　一、南鮮地方に大變良い柿が出來ます、主産地は全羅北道慶尙南北道です、全鮮で六百萬貫位産出されます

狸の飼育法

問　一、狸の飼育法及參考書
二、養狸所の所在地（咸北丘山生外一）

答　一、仔狸の買入れ先は鮮內で[illegible]、參考書は[illegible]、養狸法、參考書發行が最新のものである
二、[illegible]「養狸の秘訣」[illegible]
三、大田、京城[illegible]

ニツケル販賣先

問　左記事項に御解答下さい
一、ニツケル鑛石（[illegible]）には必ずニツケルを含有するや
二、ニツケル含有量が如何程あれば採鑛業出來得るや
三、ニツケルの時價及販賣先（京城寬生）

答　一、鑛石鑛物には必ずニツケルが含有するとは限つて居りません
二、ニツケル鑛はニツケル含有量が二％もあれば鑛石として充分ですが一％內外でも[illegible]
三、ニツケル鑛は現在統制されてゐる爲か非常に少いためはつきりした價格が判りませんが、パーセント十四、五圓ではないかと思はれます、鮮內に於ては買收する所はありませんが內地に於ては日本ニツケル、日本礦業、鴨川ニツケル、住友金屬、昭和礦業、日本曹達等がニツケルの鑛業を行つて居ります

種豚種蜂販賣先

問　寒地に適する種豚及び種蜂の販賣先、價格をお知らせ下さい（[illegible]生）

答　一、種豚購入先　平北定州郡[illegible]林學儁
二、種蜂購入　京畿道楊州郡[illegible]朴永培
三、種豚、種蜂共に購入價格は直接購入先に問合せ下さい

お斷り　産業顧問に對する質問中、本欄に掲載漏れの分は明春に回答申上げます、なほ質問の場合は[illegible]官製ハガキ一枚一問のこと、私信では回答へしません

小麥の增收には均一播種が必要

小麥の增收栽培上圃場內の麥の生育を均一にすることは必要でそれには選別した優良なる種子の適量を圃場內一面に厚薄なく播下しなければならない、均一に播種することは多くの勞力を要するが前記の理由から勞力の許す限り行ふがよい

次に大切なることは播種後被覆の方法である、この被覆は播種後の乾燥を防ぎ、發芽を良好ならしめるため行ふもので、播種法は良好であつても被覆の方法に注意を缺くと、種子の發芽が揃はず發芽勢が惡い、圃場全般の麥を一齊に元氣よく發芽させることが大切でこれには被覆物の種類方法等が關係する、最も適當なる被覆法は先づ五、六分の厚さに粉末の土壤を覆ひ、その上に堆肥の少量を撒布することである、然しこれは理想的のことであつて、土地が過濕な場合や、不整地播法を行つた場合などでは行ひ難いからこれに代るものとして豫め製造しおきたる混土堆肥の適量を撒布するがよく斯くすれば常に良好なる發芽を見る、また混土堆肥の無い場合の簡便法として播溝の中に普通の堆肥を撒布して種子を覆ひおき、即ち覆土を終り、その後覆土の乾いたとき普通鍬で土塊を粉末にしつつ堆肥上に薄かに撒布する、この場合、堆肥の量が多いと麥の發芽を害することがあるから注意する

麥發芽の良否は播種時の天候に關係する處が多く、播種後間もなく適當の降雨があれば薄かに堆肥を撒布したる如き極めて簡便なる方法でもよく發芽するが、もし播種後晴天が續き表土の乾燥した場合は被覆物が少いと發芽が不良となる、發芽が不良であるといふ事を豫め承知して安全のため種子量を多く用ひる人もあるが、若し天候の關係で發芽が良好であつた時は、後になつて間引のため困ることもある、廐肥、堆肥、切藁等の被覆物も年により發芽不良のことがあるから、安全なものとはいへないが、またはこれに類似の方法によつて、天候の良否如何に拘らず發芽を良好ならしめるやう注意しなければならない

東自の富平工場　明春早々に操業

東京自動車工業の富平の組立工場はその後會社側で建設工事を進めてゐるが、この程機械も全部到着したので愈年一、二月中に据付を完了し三月から操業を開始することになつた

麥類栽培上に重要な追肥の施し方と時期

「稻は土で作れ、麥は肥で作れ」又は「稻は元肥、麥は追肥」等の諺は古くからいはれてゐることで麥類栽培上追肥の施し方が如何に重要であるかは既に一般的に認識されてゐるところであるが次にこの追肥の施し方につき香川縣農事試驗場田尻技師の研究の結果につき述べてみやう、窒素肥料は其の大半を追肥として施用するが有利である、左に追肥の施用期及びその方法につき述べると

一般の追肥としては二回或は三回であるが二回の場合は一月中旬と二月下旬、三回の場合は[illegible]が追肥される、此肥は小麥では稍早目に、裸麥では幾分遅らすがよい、肥切れの易い砂質地に對し廐肥として速效性肥料の一部を殘肥にすることも考慮すべきである

次に石灰窒素の追肥問題であるが、石灰窒素はその性質上原肥に用ふるものであるが、時にはこれを度々追肥に施さねばならぬことあるが、石灰窒素を追肥にするには作條の間又は畦の肩に撒布して土と混じ、後これを土入れにすればよい、追肥に施した場合、撒布當時暫らくは被害を認めるが間もなく回復する、石灰窒素の肥效は土壤に適當の水分を含むときによく現はれるもので、なほ石灰窒素は土壤や水と混じて後施すものもある、これはヂシアンヂアミツトの生成を來して却つて不利であるから注意せねばならぬ、更に追肥としての鰯粕の處理であるが、之を用ふるには先づ腐熟せしめて元肥半量、追肥半量の割で用ふるがよい、追肥の施用方法としては追肥は成可く土入れの前に施してその上に覆土するがよい、土入れは一種の乾土法ともなるから回數の多い方が望ましく、麥作期間中五―六回行ふがよい、初めは薄く二分內外とする、下肥は其儘撒布してよく、他の肥料も施用後その上から灌水するのもよい、降雨後に施すことは肥料成分以上に水分の効目を見る場合がある、施用量が少く、撒布に困難な場合には水に溶解して補肥とするか、土と混合して容積を增して撒布するがよい、大豆粕、油粕等を其儘施肥する場合、腐敗醱酵を來して幼植物を傷めるから豫め醱酵せしめたものを施す樣に云はれてゐるが、同場の試驗成績の結果に依れば豫め醱酵させる必要はなく、其儘用ひたものゝ方が却て好成績を示してゐる、特に量の多い場合は別として、普通量では豫め處理して置かなくてもよい

社告　本年も最早おし迫り、新年號の發行準備等多忙となりましたので月曜産業は本號を以つて納刊とし、明年は一月十三日附より復活することに致しましたからお諒承下さい

新人譜

優等生型の小田武夫

彼の姓名小田武夫といふ字面の感じは、どう見ても『不如歸』の主人公か、新派の二枚目といつた感じで、優さ型のなよくとした色男を聯想せしめるのだが、事實彼はその通りの色男であるとまあ一通りいつても、その色男につきものゝ纖の細さとか、肌觸りの軟かさといつたものは爪の垢ほども彼には見られぬ、この點彼にとつて損なのか得なのかわからぬが、とにかく未だ彼に會つてゐないほどの人が彼に對面をしたら、必ずそんな案外感を抱かせるに違ひない

◇

それなら、そんなに彼が嶮が太くて、ごつくした男性的なのかといふと又そうでもない、彼に會つていへ、そんな荒々しいものは決して感じないが、何處か性格の底に、彼のがつしりとした骨格の鍛るやうに、こつんと突き當るやうな強いものを、感じさせる、有體にいふなら彼は眞面目で、秀才型でない優等生のやうな眞面目である、適當なところ、ある。恐らく學生時代、彼はそうした優等生であつたらうが、會社人としても從つて、優秀なサラリーマンであることはまづ間違ひのないところだ

◇

彼は若い、東拓の支店長級でも最も若い方だらう。從つてそうした眞面目さの反面、未だ十分練れ切れないきごちなさが彼の言動の中に多分にあることも否めない。それでも最近は性格的に圓熟しかけて來たし人間に練が出來て來て、一ころから見ればその若いきごちなさが可成りとれて來たことは彼自身の進歩を物語るものであるし、それだけ彼の將來が期待されることなのだがとにかく事務的なものは問題として彼はこの點未完成型なのである。彼が東拓支社の庶務課長から京城支店長にいきなり昇進した時には異數の拔擢だと人にそねまれたり、羨しがられたものだ。しかし東拓の首腦部が彼を京城支店長に引張りあげた所以のものは小面倒臭い庶務課長の仕事で多くの人々に接したことによつて彼が人間的に急速の進歩を遂げたといふことだ。もと〳〵京城支店長といふ椅子は東拓として最右翼のポストであつたのだが、最近は必ずしもさういふ意味はないらしい。といふ意味は彼のために京城支店長が格下げになつたといふのでは決してないが、それだからといつてこのために彼が慢心してはいけないといふことをいひ度いのだ。何はともあれ支店長ともなれば多くの部下をもつことになる、この部下の統率力が大事だ。彼なども今後かういふ點に練れて來ないと大成しないのだ（鬼面子）

小麥の商品化を本府積極的慫慂

內地においては小麥生産高の八割までが工業用原料その他に商品化されてゐるが、半島にあつては年産一百二萬七千餘石のうち僅か四割しか商品化されぬ現狀にあるので、本府當局では生産高の六割程度を目標に今後小麥の商品化を積極的に慫慂する方針である

海苔平年作見込

本年の海苔の作況は十一月から十二月初旬にかけて氣溫高く濕潤れを生じたが十二月中旬に入つて氣溫漸く降下し海苔の發育に好適となり既に十八萬束程度の出廻りを示してゐるので、この分であれば先づ平年作を見込まれてゐる、因に昨年は七百五十萬束の生産である

小麥の赤黴病

千葉縣農事試驗場では農林省の委託によりかねて小麥の赤黴病の防除試驗を行つてゐたが、この程之が試驗成績につき次の如く發表した

同場では水田裏作及畑作の小麥に石灰硫黃合劑を撒布し、赤黴病の發生程度を調べたところ、この病氣に最も侵され易い五月上、中旬に降雨が少なかつたので、發病少く、從つて藥劑撒布の効果を充分判別することが出來なかつた、藥劑撒布回數及撒布方法等の[illegible]が概して田栽培のものは畑栽培のものよりも發病率が高かつた

以上の試驗は畑栽培の小麥に就て行つたものであるが、前記の他小麥の上に覆を張り特別撒水して五日間、毎日位宛撒水を繼續して試驗したところ、昨年に比較して發病が少かつた、天氣の爲めにこの試驗においても雨に際して試驗を行つた[illegible]後一日目位に藥劑撒布を行ふのが最も有效で、其後日數の經つにつれて被害が大きくなる傾向があることが分つた、一回撒布と二回撒布との間に發病程度に顯著な差があることが認められたが、概して一回撒布の方が少い、藥劑の試驗として大豆カゼイン、アルソ、ボルドウソープ、リノー、スチカーを石灰硫黃合劑に加へて用ひた結果、展着狀況の最も良いのはリノーで、之に次いではアルソである、リノーを加用すれば藥劑が完全に展着するが、其他のもので藥劑が斑點狀に附着する、發病程度はリノー一區が少く、之に次いではアルソ、大豆カゼイン、ボルドウソープの順で、スチカールに最も發病が多い、但し本年度の試驗では天候の都合で一般に發病が少く展着劑の効果も充分には發揮されてゐないものと見られてゐる

國防科學雜誌　財團法人機械化國防協會主宰
機械化　新年特別號　12月15日　二大附錄付　特價50錢　送4錢
西住戰車長傳
雪除自動車
超音波による水中通信
飛行機と無線
機械化部隊の血液
原子城の爆雷
眞空管の話
機械化教室
明朗小說　一刷勵行
懸賞募集　機械化模型設計圖
新体制下の男も女も大人も子供も必ず讀まねばならぬ面白くて爲になる國民の科學雜誌！　売切れぬ內に速刻お求め下さい
東京市神田區神保町二丁目　山海堂　振替口座東京一六一九一番
全國書店
新作製寶　GB一五一型クライダー作り方　模型飛行機設計講話　凧の上る氣球の作り方
世界の新兵器紹介
小銃のはなし
獨逸のクライダー操縦學校
世界の再建と國防の機械化
青少年諸君へ　名士の言葉と激勵資料
機械化小說　未來の地下戰車長
附錄　機械化兵器圖　世界陸軍　列國最新鋭軍用機集

［最新刊］日本高周波重工業・元技師　石井義雄著　鑄鐵（菊判[illegible]頁・挿圖[illegible]個・定價二、[illegible]・送料[illegible]）
［全一冊上卷發賣・下卷近刊］「工作機械は總ての機械の母である」と云はれて居るがその工作機械の主體をなすものは殆んど鑄鐵品である。本書は著者が永年に渉り實際工場に於いて研究せられた體驗と豐富なる資料更に最新の文獻とにより著述せられたもので、上卷には鑄鐵の鎔解法、組織及諸現象の影響、鑄鐵、鑄鋼の性質等に就き多くの實驗例を示して詳說した最新最良の參考書である。

［最新刊］日本高周波重工業・元技師　石井義雄著　誘導式電氣爐製鋼法（菊判一四〇頁・挿圖九一個・定價二、五〇・送料一五）
最近特種鋼の如きは殆んど電氣爐によつて製造され、電氣製鋼爐は又殆んど弧光式電氣爐と其大部分はエルー式電氣爐に屬して居る。然るに最近誘導式電氣爐特に高周波誘導爐が特殊鋼熔解に用ひられ、大に好成績を示し其の利用率も加速度的に増加しつゝある狀態であるが之れに關する邦書は殆んど無い。著者は嘗て日本高周波工業高周波誘導爐工場長として實際にたづさわり其豐富なる體驗を基とし、之れに有ゆる參考文獻も參酌して本書を著したものである。

［最新刊］久留米高等工業學校・教授　大久保正夫先生外二名共著　立體圖學（菊判八五頁・定價一、〇〇・挿圖一三五個・送料[illegible]）
圖學は製圖の基本となるべきもので、製圖を始める前提非とも圖學の知識を充分持たねばならぬ。併るに高等工業學校に於ての製圖の時間が無い所は時間の都合上一學科としての時間を持たねばならぬ。その目的に編著されたもので教授時間二十時間內外を以て充分說明し得るものにして、單に教科書としてのみならず自修用としても推奬し得るものである。

［最新刊］久留米高等工業學校・教授　大久保正夫先生著　日本標準規格　機械製圖法（菊判一八〇頁・挿圖一五〇個・定價一、[illegible]・送料[illegible]）
第一章 總說、第二章 投象法、第三章 文字、線、及び尺度、第四章 機械製圖の分類、第五章 機械製圖の表し方、第六章 斷面圖、第七章 寸法記入法、第八章 機械部分品の表示、第九章 仕上記號、第十章 見取圖、第十一章 工作上に關する注意、第十二章 限界ゲージ方式、第十三章 圖面摘要 以上の各章に就て說明を加へ乍ら機械製圖を成すに必要なる注意事項を十三章、圖面百九十餘頁を以て述べたもので製圖を成し乍ら机右に置き不審な點を見出すに便利なる樣配列して居る點を特長とす。

［最新刊］諏訪廣太郎先生著　かなつき支那語新辭典（ポケット形・四二〇頁・定價一、八〇・送料[illegible]）
【最も分り易い初學者向きの理想的辭書】本書はいかなる初學者にも容易に引き得るやうに新らしき工夫を加へて編纂したもので、支那語學習に必要なる現代語は悉く網羅されてある。譯語は平易なる口語を以て記し、發音はウエード式と定評ある宮越氏の創案になる最も正確なる假名とを併記し、且つ發音索引には注音符號を記し、又引き方に就いては漢和辭典同樣「部首索引」「檢字」「發音」の三法を用ひた初學者用の辭書。

諏訪廣太郎著　基礎支那語の研究　定價一、八〇　送料一五
同著　初年生の支那語會話　定價一、五〇　送料一〇
同著　初年生の支那語讀本　定價一、五〇　送料一〇
同著　速習・支那語講座（上・下）　定價[illegible]　下・近刊
同著　ポケット・初級支那語　定價一、五〇　送料一〇
上野光次郎著　初年生の支那語　定價一、八〇　送料一五
宮島吉敏著　自修者の支那語　定價一、八〇　送料一五
江口良吉著　支那語一二三の讀み方から　定價一、八〇　送料一五
諏訪廣太郎著　正しい支那語會話（の學び方と話し方）　定價一、五〇　送料九
上野光次郎著　支那語會話の手ほどき　定價一、五〇　送料九
發行所　東京神田區神保町二ノ五　振替東京三一七二五番　太陽堂

●頭痛にノーシン●

大空を一手に護る黑幕紙
完全遮光　防空黑幕紙　寸法3.35×6.50尺　一枚付¥40
新案特許　鎧戸式黑幕紙　寸法3.35×6.20尺　一本¥130
朝鮮總代理店　國商會　布商紙　釜山府大廳町　電話5947　振替釜山9130
特約店募集中（カタログ呈）
發賣元　臺洋紙店　東京市神田區錦町三

聖紀の半島體育界を顧る ④

いざ鎌倉に活用
清商優勝の意義重大

國防競技の巻

時代の寵兒、國防競技は紀元二千六百年を期して、半島體育界に破竹の勢ひをもつて登場した、そして幾多の輝かしい足跡を殘しこの一年の間に大きく印してゐる、高度國防體制の總訓練部面に國民體力鍊成といふ重大使命が課せられた戰時日本に、國防競技が戰力增强への最高の捷徑であるとの意義が半島體育界によく認識された結果に外ならない、かゝる時代的の要求に即應して、戰爭狀況をみた國防競技は半島津々浦々の鄕閭の間に浸透かつ根深く喰込み、殊にその延長として體正科の學科々目までに編入されたほどの徹底な普及ぶりであつた、この總督滿州商業は晴れの明治神宮國民體育大會の檜舞台にあつて、中等行軍競技に堂々と制覇しその鍛錬が報つて畏くも三笠宮殿下の御前に台覧の光榮に浴したのである

演技 を申上げた聖紀の光榮清州商業がかち得たその光榮は半島に大なる興奮をあたへてくれた、清商の感激は單に各學園に止まらず、一般體育界延いては各層の全國體制に次々と響き渡り、その結果は半島體育が新體制下に歸すべき進路をまで示唆してくれた、もちろん從來の體育運動部門を除外して、凡ての競技を專ら〃國防競技〃體目に局限するといふ意味でもない、半島の體育競技の性質、方法に國防競技が齎す効果を加味して、一旦有事の際、その結晶を國防に活用する戰力增强體育化を示唆したのだ

だが、影響として湧きあがつた體育界の逞しい聲に呼應したそれはとの現れは遂にみられず、この年を終るやうになつた、事實、國防競技によつて體得される精神的効果を凡ての競技に吟味させて、戰力增强へ

鍊成 國防化は充分實現し得る可能性は勘しとしても競技方法を一から十まで凡て國防競技式に轉化するといふことは至難に過ぎない一つの理論說であつて實行化を圖るその意味から先づ時代の流行說であるからだ〃國防競技〃と〃體育運動〃この境界をいま半島は判然と分別できないで岐路に彷徨してをり、なやんでゐるのだ、國防競技は獨立した一つの競技種目で進むべきである、そして學園に限られず國防競技の體育運動は一般社會人にも廣く喚起し、そして强調するがいゝ、そこで考へられるのは、國防競技に對する指導陣の

脆弱 さだ、十月の朝鮮神宮奉贊體育大會で審判部は無力な大會運行をつゞけて躍進の途上にある國防競技界に一つの『ひゞ』を投げつけた

競技終了後、既決の審判を取消して大會成績を訂正するといふやうな失態から先づその是正を要求せられるのも國防競技は難しい、複雜でやり難い、そして半島がやり出してまだ間もない新興運動ではある、このために競技の規則なり大會の機構内容をまだ徹底にのみとめないといふとは一應首肯し得られるが、その最大の原因は競技界に常備した有機的な聯絡が無いからだ、少くとも國防競技は戰時下體育界の一翼を厳然と承つた一大種目であればこそ聯盟なり、協會が要望を備つて產れ出なければならないはずだ、切にこれが機構の誕生を迎へる新世紀に期待をかけてやまない

幸運の關東軍に朝鮮軍敗る
三地域對抗蹴球戰

【東京電話】第一回三地域對抗蹴球關東對朝鮮戰は二十二日午後二時から神宮競技場で擧行、關東は前半一點、後半二點計三點を擧げこれに對し朝鮮軍は後半一點を酬ひたのみで關東の勝利になつた

開始二時　審判　高山（英）久保田、宮本　先攻　關東

關東 3（2―0、1―0）1 朝鮮

朝鮮　FK 福三、PB 元與大、HB 明内、FW 金…（以下選手名略、判讀困難）

關東　GK 津田、FB 宮本、渡邊、HB …、FW …

關東　CK 3　FK 12　GK 23
朝鮮　CK 12　FK 11 2　GK 26

はやらず關東は勿論朝鮮も右翼藤崎から攻入り廿八分左翼渡邊のシュートがバーに當つて返るを三宮頭で押へ込んで一―〇と攻めて必死の挽回に努め十分左インナー黄が强引のトリプルから左廿ヤードのロングシュートが實を結んで一―一となり同點二に戻り好機があつた關東GK津田の好技に惜くも阻まれた暫らく沈滯の關東軍も二十分川本のシュートがバックに當つてそれるを三宮きめて再びリードを奪ひ三十九分藤崎縦前のピンチを切り拔けた關東は後半二宮更に狂猛トリプルから二十ヤードのロングシュートで三對一と放して一蹴敗を決した、有り餘る地力を結集し得ず破れた朝鮮は結局最後のパスに角度が足らず徒らに敵バックスに乘ぜられる點にあり關東は幸運も手傳つたが隙かの隙を利する試合巧者とファアードを揃へてゐたことが勝因に敎へられ三ゴールを獨占した二宮の活躍は特筆に値する

觀果 雨解けの地面のため兩軍選手の技術は可なり割引されたが先づ今シーズン隨一の試合であつたスコアー三對一で關東の快勝に歸したが九十分間繰られた試合内容は朝鮮の地力による優勢と關東の試合上手の對戰で選拔試合としては最上の熱意の籠れたものであつた朝鮮は立上り十分間に三回のコーナーキックを取つて極めて有利な態勢を持したがキックに角度が足らず關東軍の守備陣を左右に走らせるまでに

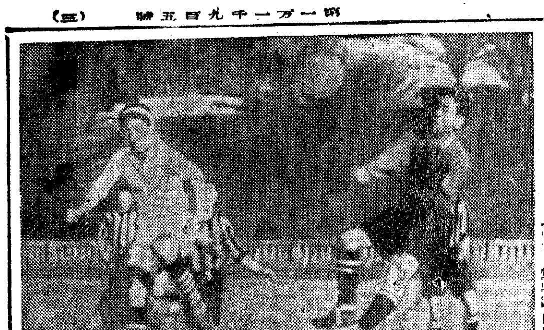

【寫眞】＝後半五分朝鮮軍ゴールキーパー金君（右）の必死の防備

冠帽峰で年越し
早大山岳部隊入城

早大山岳部第二次冠帽峰登攀部隊十五名の中先發隊鈴木、伊藤、加藤の四君は二十一日早朝元氣一杯で入城した、一行は京城一泊の上二十二日午後京城發羅南に向ひ二十三日羅南着と同時に入夫その他登山用意、スケジュール等を整へた後古茂山附近の山麓で本隊を待ち受け（本隊は二十六日京城着の豫定）直ちに北鮮の雄峰征服に乘り出し山中で歲を越し明年一月十七日頃清津へ歸る豫定

水上軍新井、本間、本田、大浦、平間の五選手は監督に引率されて廿日午後九時十分東京驛發列車で壯途についた

立敎水上軍出發

【東京電話】比島遠征の立大

學園 冬の鍛錬 (1)

いよいよ冬の鍛錬期、各學園は既に冬季鍊成期に入つてゐる、では歷史的な紀元二千六百一年の新世紀に備へる各學校の鍛錬、體育部内の計畫はどうか、のぞいてみる

京城高商 蹴球部は、學期が關期的に强化を圖る廿一日から慶北咸昌で行ふ冬季合宿鍊成會に參加、乘馬部は十四日から開かれてゐる野砲隊での學生騎道會に出席して冬の訓練を期する

京城帝大 劍道部は一月に十日間、柔道部は十五日から十日間、弓道部は一月中に十日間、それぞれ寒稽古を敢行して同武の意氣を涵養、氷滑部は十七日から一月末まで校内リングで猛練習し醫科ホッケー部は一月初旬、内地に遠征、全國高專大會に出場するが、大學は今冬に限つて内地遠征を中止、對内的の方へ力を注く、また乘馬部は一月十日ごろ遠乘會、山岳部は廿一日、駒胎山へ行つたが、十日間の豫定で天下の駿嶺を登攀して征服する、更に一部の山岳部員は十八日から七日間、三防スキー場で合宿練習してゐる

淑明女專 一月中は校内の氷滑場で全校生がスケーテングでたんれん、一月初旬に校内氷上大會を開き、更に二月に入つては第一回校内氷上大會を開催して體力の鍊成をはかる

京城中學 國語部は冬季休み中の二週間寒稽古を二回決行、一方、武道部は二週間水泳部練習を開始し、校内スケート大會を一回催す

京城中學 三南のテニスコートをスケートリンクに作り、スケートを冬一つぱいに目つて體操科の正科として實施、スケート及び水泳を習へない生徒には學校より貸與して全校生擧げて鍛訓練をはかり、武道部は一月十六日から廿五日まで寒稽古を行ふ（朝七時から一時間）

城東中學 銃劍術をより一層に勵行する一方、武道の稽古に全力を注ぐ

他のプロ試合に登錄制

【大阪電話】既報、大阪府では廿日興行取締規則改正を發表したがこれによれば今後大阪府下に於て試合を行ふ職業拳闘の興行は娛樂の度を過すといふので一切禁止された、また職業野球、蹴球、相撲その他のスポーツでもこれを職業とする選手の場合はすべて事前に登錄させ眞に國民の體位向上と精神昂揚に資すの自覺を促す事となつた

職業拳闘は現在大阪府下では中之島公會堂又は天王寺音樂堂の二ケ所でその他は殆んど甲子園特設リング及び西宮球場（何れも兵庫縣）使用されてゐるので直接には影響は少いがこの大阪府の取締が今後、全國的にどう影響するかが注目の的になつてゐる

國際冬季大會は參加中止

【東京電話】大日本體育協會では二十日正午から丸の内同協會八階會議室で第八回定例理事會を開催下村會長、末弘理事長、郷、松澤兩常務理事以下各理事出席去る一日外務省を通してドイツから招聘内交渉を受けた明春二月十四日から二月ガルミッシュ、パルテンキルヘンに開催せられる第一回國際冬季大會參加の件はシーズン早々で選手銓衡の困難其の他の理由で今回は中止すると決定、直ちにドイツ體育長官チャンノマー・ウントオステン氏宛通知することになつた

かぜ引かぬよう呼吸器を丈夫に

萬病のもと、言はれる……かぜ引きは身體の榮養狀態と密接な關係があるもので、日ごろ、動物性脂肪の食物を攝り、體内にビタミンADが足りてゐる人は、かぜ引くこと少なく、引いても輕くて濟む……と言はれてをります。

强靱な粘膜と皮膚

體内にAD（ビタミン）が蓄積されると、鼻、のど、呼吸器などの粘膜や皮膚が濕潤性を帶びて、强靱となり寒冒その他の病菌に侵されぬよう……抵抗力が培はれます。加へてビタミンDの充實により、體内の燐とカルシウムの吸收同化が促進され、恰も太陽の紫外線を浴びるのと同じやうに諸器官の抵抗力を增强する効きめが得られます。

AD（ビタミン）補給はハリバで…

ビタミンADを補給するには動物性脂肪の食物を攝ることが必要ですがハリバの連用がより手輕で効果的です。濃厚なAD（ビタミン）を科學的に、正確且つ均等に含有するよう……高單位肝油を油塊のまゝ特許の方法で内柔外硬の糖衣粒としたもので、大人一日二―三粒、小兒一―二粒で足り、臭味なく、樂々と服みつゞけられます。

肌荒れせぬよう

……凍傷に罹らぬよう……皮膚を護るためにもAD（ビタミン）の攝取が役立ちます、冬の保健劑として、工場でも、どちらの會社でも、ご家庭でもハリバが益々重寶がられる所以です。

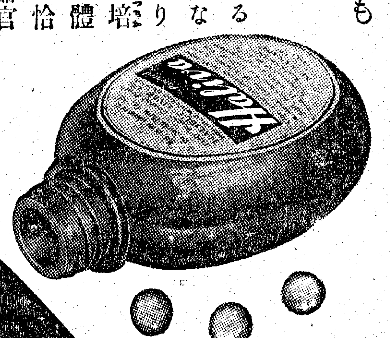

主要原因別死亡率

（千分比昭和十三年）

病名	率
結核	一一八・二
肺炎	九三・八
老衰	七八・四
腎臟炎	四九・二
先天性弱質	四八・一
氣管支炎	二〇・八
流行性感冒	六・一

冬の健康に **ハリバ**

東京・大阪　田邊商店

百粒…二円五十錢　五百粒…十四円五十錢

HV 1085

神戸海上決算
（自昭和十四年十二月一日　至昭和十五年十一月三十日）

◇資本金　壹千五百萬圓也
◇諸積立金　壹千五百七拾五萬餘圓也

一金七拾九萬六百五拾八圓七錢也　當期利益金
之ヲ處分スルコト左ノ如シ
金貳拾貳萬貳千六百七拾四圓貳拾參錢也　政府納付金
金四萬九千圓也　政府納付準備金
金五萬圓也　恩給慰勞基金
金參拾七萬五千圓也（年一割）　株主配當金
金九萬參千九百八拾參圓八拾四錢也　後期繰越金

貸借對照表（昭和十五年十一月三十日現在）

資產		負債	
未拂込株金	二、二五〇、〇〇〇・〇〇	株金	一五、〇〇〇、〇〇〇・〇〇
現金	[illegible]	法定準備金	[illegible]
郵便振替貯金	[illegible]	責任準備金	[illegible]
銀行預金	[illegible]	政府納付準備金	[illegible]
信託預金	[illegible]	支拂備金	[illegible]
貸付金	[illegible]	恩給慰勞基金	[illegible]
附屬財產	[illegible]	社員退職	[illegible]
有價證券	[illegible]	慰勞引當金	[illegible]
貸家	[illegible]	稅金引當金	[illegible]
地所	[illegible]	社員積立金	[illegible]
備品	[illegible]	假受金	[illegible]
代理店	[illegible]	未拂稅金	[illegible]
未收保險料	[illegible]	未拂再保險料	[illegible]
未收回收金	[illegible]	再保險會社	[illegible]
再保險會社	[illegible]	預り金	[illegible]
預ケ金	[illegible]	當期利益金	[illegible]
假拂金	[illegible]		
合計	[illegible]	合計	[illegible]

右之通り候也
昭和十五年十二月

神戸海上火災保險株式會社

取締役社長　岡崎忠雄　監査役　八馬兼介
常務取締役　井高岩一郎　同　菊地吉藏
同　岡崎眞一　同　山内卯之助
取締役　岸本兼太郎　同　石丸忠實
同　嘉納　同　佐藤勇太郎
同　辰馬吉男
同　黒田増吉

追テ取締役黒田増吉、監査役八馬兼介、石丸忠實ノ四氏任期滿了ニ付選擧ノ結果、再選重任シ、同菊地吉藏、同山内卯之助、同佐藤勇太郎ノ二氏辭任ス

平岡内科醫院
京城府元町一丁目（元町商業前電停）
電話龍山二一五一番

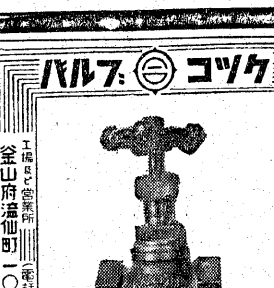

ハルブ　㊀　コツク
作製類弁種各　造鑄金合種各　特
日本合金工業株式會社
工場及び營業所　釜山府瀛仙町一〇二六番地（電話八二五一番）

時計
寫眞機　蓄音器　レコード　ラヂオ　受信機
月賦販賣
コロムビアカメラ發賣元
明時堂

月經痛
常備專門藥
オネ　セドノン
月經前の服用は發作を防ぎ……激しき疼痛を速かに鎭む
植村製藥會社
五〇錠　一圓　二圓

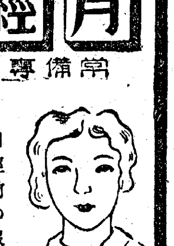

電擊療法とは此の事だ！

性病豫防法
議會に提出さる！

病毒傳播者には體刑に處す治療を忙げ！完全に淋疾を治す藥は必ず强力な殺菌作用と尿路の鎭痛作用及防腐、利尿作用を有せねばならぬ。

本劑はスタプロン　カワカワエキス及ウロポラミンを含み　前述の三大作用を完備する理想的綜合化學治淋劑である。

臨床諸醫家より愛用されるのも偏に此の電擊的効果の爲である。

【適應症】
急性並に慢性淋疾及尿道炎　攝護腺炎　子宮内膜炎　喇叭管炎　淋毒性關節炎　膀胱炎

製造元　京都府新紀足　伍陽製藥株式會社
發賣元　大阪市東區道修町二丁目　株式會社藤澤友吉商店

朝鮮總代理店　京城府南大門通二丁目　株式會社新井藥房
淸津府浦項洞　株式會社新井藥房淸津

最新綜合化學的治淋劑　掃五淋

家庭

カットは朴成圭氏

重詰の改善め

在來りの料理で 今年は一層美味しく

京城製花女塾 藤元 綠

新體制の最初のお正月を迎へました、簡素な中にも昔からある日本的な御馳走で御祝ひいたし度いと思ひます

これ迄は重詰料理でしたがあれは詰めるのに時間がかゝりますし、又いたみ易く材料費を張り込んだ割に美味しいものでもありません數の子、黑豆、田作、酢牛蒡、昆布卷、御煮〆、御膾などどの樣な田舍でも出來るもので今年は一層美味しく造つてみませう

數の子の漬方

材料 干數の子四〇〇瓦、花鰹、酒、醬油(材料のひたくになる程度)鹽大サジ一杯

調…理…法

1、數の子を洗ひ白水一〇コップに鹽大サジ一杯入れた中に五、六日漬けて置きます(數の子の質によつて一週間位漬けねばならない場合もある)

2、軟かになりましたら御番茶の出がらをもう一度煮立てゝ冷しこの中に半日位浸しますと例の數の子の臭みと澁味が取れます

3、後これを取出し薄皮を取り三糎位の大きさに手でちぎりよく洗つて水氣を切つて置きます

4、次に蓋のある小鉢に入れて酒を注ぎ掛け一日位置しますのち酒を切り醬油に二日位漬けて置きます

漬け方の注意

イ、醬油のよくしみたのがいやな方は數の子を洗つたまゝ酒一、醬油二の割に最初酒を煮立たせ次に醬油を入れ、冷して鱠などに入れ時に掛けて仕上ればよろしいです

ロ、數の子の御料理はお正月前十日位からなさいます樣に

ハ、鹽數の子は水一〇コップに鹽…

麹漬數の子

材料 干數の子五百瓦、麹一枚、酒コップ四杯、醬油コップ四杯

調…理…法

1、干數の子を湯水で洗ひ薄皮や膜を取り去り、鹽に漬けて半日位水氣を切つておきます

2、醬油と酒を合せその中に麹一枚をバラくにして入れよくよくまぜておきます

3、蓋のある瓶に數の子を入れその中に(2)の合せ汁を數の子より上四糎になる位入れ器をし空氣の流通のないやうに蓋の周圍を目貼し冷たい場所に三週間位おきます、漬込んで十二、三日位たつた時數の子がふやけたた…

大匙一杯の鹽に入れた中に一夜浸け最初白水で作後清水で洗ひます

めけがなくなつてゐないかそれをみて、もしなくなつてゐる時は酒と醬油同量合せた汁を入れ再び目貼りしておきます

照田作(てりごまめ)

材料 田作四〇〇瓦、水コップ一杯、砂糖一二〇瓦、醬油大サジ一杯

調…理…法

1、田作は出來る限り小さいのを選んで頭と腸を取り(家庭に…より頭を取らぬ家庭もあります)、で弱火でポキリと折れる乾燥氣永くいつて皿に取り出し冷ましておきます

2、定量の砂糖を鍋に入れた一コップ加へ沸騰した時醬油大サジ二杯を除落へよく煮詰めます

3、これを田作の上に少しづつ掛のないやうに掛けて混ぜ合せ冷ましします

お年玉の與へ方

歲末の手順は廿五日頃迄に

京城淸和女塾 須江愛子

いよく御家庭は忙しくなつて參りました、十二月のはじめから家事の豫定をたてゝ豫定通りすゝんで來まして十日すぎになります と、とやかく忙しいものでございます

大晦日の夜にはそれをとつて家族一同が新しいふとんでやすむやうにしたいものでございます、次に廿五、六日ごろにはお正月の料理の獻立もたてまして分量など、いざとなつてあわてることのないやう

家内の片づけ

家の內外の片付け、必要なものゝ買物などは大概おすみでございませうが、今から一度神棚、佛壇、お台所、お風呂の洗濯物類をして、廿五日ごろまでにはおふとんのカバー、シーツをきれいに洗濯致しませう、この洗濯は一度では大變ですから、今日はお父樣の分、明日は…供の分といふやうに手分けして致しますと骨折らずにすみます、そしてお元に必ずタオルか何かで縫ひつけておきまして

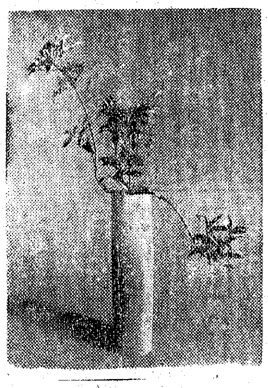

マンリヤウ

新春の投入れ

花器は青竹をカンナで上下へ細く削つたもの

×……

マンリヤウは實が葉の下へ下垂するが、百兩金(センリヤウ)は上につく、白兩金(タチバナ)も下につくが、葉が長いセンリヤウは媚態を呈して非常に賑やかなところがあるが マンリヤウは表現しない花です、心の默をに燃える情熱をじつと押へているる花であり、素朴な感じ、力づよさ、そしてふくふくしい

(安藤華宗家元安藤…)

子供とお年玉

大晦日の　嬉しく夢まつた（略）…においてやるのがいいと思ひます…

[illegible]

誰にも出來る

クレヨン染め

古風な長着を近代調に

よく耳にすることです が明けたのか知らといふことは…

するクレヨン染を申し上げませう…型はいゝかげんにつけ…ヨンで井桁や十字絣のやうな…

支那風酢の物

高野豆腐に三つ葉の香氣をあしらつた酢の物です（東友會）

紙上病院

ニキビが氣がゝり

〔問〕二十歲の未婚男子、前起きると眸日小さなニキビに惱んで…ますと出て來ます、ニキビを一掃し、體を快除する方法はないでせうか（外用藥は一般に…）（京城…困生）

〔答〕ニキビが顏のみ出來ることなし、若いのに仕事に不熱心で疲れた氣分の…

局部が痛い

〔問〕局部が痒く痛み、赤く腫れてゐます、淋病ではないでせうか（淸州K中學生）

〔答〕全く病氣でないらしい、青年期になればその部の分泌が多くなるから時々洗つて置けばよろしい（稻田醫院長）

家庭メモ

餅なし雜煮

大和芋は皮を剝いて卸し、芋と同量の饂粉を水で溶く時大和芋を少しづつ入れて一緒に混ぜて…にかけ、練上げ…この中に練つた小麥粉を一椀位の大きさにして落し入れます、このスイトンを椀に盛り豆腐、青菜…にんじん、人參、大根、里芋、こんにやく、ほうれん草…

動物とヴィタミンC……

ヴィタミンCが人間の健康に缺くことの出來ない要素であることは、周知の事實である。それが普通に果物や、新鮮な野菜類から攝取されることも、一般に知られてゐる。そしてヴィタミンCが缺乏すると、壞血病に罹ることもある。…

ところが犬や、鼠の引き動物は何うかといふに、人間の場合とは大分違ふらしい。南アフリカヨハネスブルグ大學のオスボーン博士の發表に依ると、人間や猿などはヴィタミンCの既成品を必要とするが、犬とか、鼠とか云つた種類の動物になると特に食物の種類を選ばずとも、化學作用によりヴィタミンCを自らつくり得る特質を具へてゐるのだとのことである

◇

また牛、馬、豚などは、或る程度ヴィタミンCを自らつくるが、同時に果物や野菜類からも既成品を攝らなければならない。しかしヴィタミンCの既成品を最も多く必要とするのは人間であつて、生存のために是非ともヴィタミンCを必要とするとのことである

プラスチックの飛行機

ドイツには鐵やボーキサイトは不足しでゐるので、マンガンが不足しでゐるか、プラスチックを代用にして航空機を盛んに製造してゐます

これは重寶

桶風呂の洗ひ方

木製の風呂桶は汚れがついてもタイル張や琺瑯鐵器ほど目立ちませんので、つい汚したまゝになり易いのですが、これは持ちの點からもたいへんよろしくありません。お湯を落すときに桶の內外を東子で丁寧に洗つて、ふきとる…

豆・知・識

☆……ウインへ還つた戰利品

一八〇五年にナポレオンがウインから八門の砲を持ち歸り、フランスの博物館に收めてあつたのが今度再び取戾されウインへ還つて來ました

女性週評

山根すゑ子

うどんの値下げ

綜合物價委員會の決定によつて日用品食料品の物價を下げたといふが、乾物などの食料品は品切れ、干物、乾物などの値下げを…

やぜんざいに添へ物のお菓子がなくなつたのはよいとし、菓子、洋菓子などひつと風味がが落ちたし、カルピス等の飮料は殆ど店頭に見えないが、どうかならず、うどんは…安いがコクのない鰹うどんを賣るといつた具合である、つまり値段をいくら下げても質をなし…

品質を加減して下げただけをカヴアして行くからちつとも呆れ、いてゐるのだらうか、頭を惱まして物價を下げては品質をしてとかいふ論に反立つだらう

×……

何といつても戰時下の消費物資不足の際だから誰でも發ぐ不便はいへないが、商品の質のみを手直ししても、良心的な賣りさばきがきつちり…

五人組長

五人組長になつて上の組織に賴まれて…何とか「本が欲しい」とか…

公益優先

公益優先が必要とされてゐますが隣人や家人としての立場から…

獨逸の隣組にみる

公益優先の眞の意味

盛永四郞氏談

史に隣組の組織となつて…

勞働奉仕

勞働奉仕は、都會の少女であれば四人以上の子供のある勞働者の家庭へ住込んだり通つたりして炊事や洗濯を手傳ひます、また農繁期には、一團となつて田舍へ出かけます…

今が絕好の治療期！

冷たい冬の空氣は危險です

鼻病には

一風變つたビノサン療法

家庭で手間暇いらず手輕に出來る

ビノサン療法とはどんなか

ビノサンは今迄の內服藥や洗滌などとは全く異なる一風變つた粉藥です。メンが早いばかりでなく、鼻に添付されて居る乳菓吸藥器で藥を吸ひ込めば、藥は鼻腔內深く潛い部分にくまなく行き渡り、浸透され使用一回每にこんな汚い鼻汁が溜つて居たのかと自分でも吃驚する程鼻汁が澤山出て來て鼻は氣持よく通り、頭は輕くなり、夜分なども安眠出來、記憶力や思考力等も復活する等快よい藥效が現はれ快癒を早めます。從つて今の病でお困りの方々は是非一度ビノサンをお試みになりビノサンが如何に變つた、效目の早い藥であるか實際に知つて頂きたいと思ひます。

藥は信用第一

ビノサンは大人でも、小人でも何の心配もなく手輕にやれて然も效目確實といふ點に理想的の家庭藥であります

それは永年の使用がこれを證明するところであります。多數の實驗者が感謝し、それからそれへとビノサンの新らしい處方は、效力を御吹聽下さる御利用第一の評判です。何分本藥では一つにも實驗第一主義で藥の實際の效目を御試驗願ふために、御來店の上に試驗實施、御遠慮なく御相談の上、御試用を御申し出で下さい。

惡化すると頭を惡くする

鼻汁が出る、鼻が詰まる、嫌な鼻臭がする、鼻汁が時々血と交つて出るので頭がボンヤリし、始終、重、耳鳴、肩凝り、不眠等に苦しみ、記憶力や判斷力は減退して少し仕事を續けてゐると直ぐ疲れ氣を促し、それかといつて寢ても眠れないといふ方々の多くはその病因が鼻の病であるますから、そのまゝ放つて置くと薄い膜一枚で隔り合つて居る腦に影響を及ぼし、頭が段々馬鹿になつて取返しのつかぬ事になりますから、鼻の病で永い間惱まされて居る方々は、猶ひまいらず、極めて簡單に使用が出來、然も效果の早いビノサン療法で病氣の惡化しない內一日も早く治療する事が何よりも大切であります。

青少年の鼻病患者が多い

昔から「鼻タレ小僧」などいふて鼻病であつた少年の多いのは、今日も尙ある如く日本人特に青少年に鼻病患者が多い事は統計の示す所であります。鼻病と頭腦の關係に衞生知識の不足が非常に多く、鼻病に對する認識が大きな原因をなしてゐる事實です。青少年時代の鼻病は非常に惡化早くそのために脆弱な體質を起し、腦神經痛を發させ頭重、頭痛を引き起し、勉强も仕事も手がつかず將來ある青少年が虛弱となり讀書に堪へない事であります。然し一面若い方々の鼻病は手當が早期で徹底的であれば治り易いもの、であありますから鼻病に對する根本的原因を究明して信用ある治療法を講ずる事が肝要です。

無代進呈

先づ說明書を御覽下さい

鼻病でお困りの方は最も良法の治療にお役立ち、かつ早く治療するに何故ビノサンが效果があるか、其他鼻病に關する詳しい說明書を差上げますから、葉書に住所氏名を明記して御申込み下さい。又は代金を上げます。

ビノサンで治る鼻病

ビノサン藥價 十日量二圓、三十日量五圓、大十日量（徳用）九圓（各新案吸藥器無代添付）

東京市淺草區藏前三丁目（ちまや橋際）

合資會社 小判屋

發賣元 おしもんむら

大阪出張所 大阪市東區南久寶寺町一丁目 小判屋出張所 振替大阪 八〇三九番

電話淺草（八三）三五三二番 振替東京一一〇三三〇番

代理店 大阪 小林大藥房、鳥越京大堂

京城府本町四 木下藥店 / 京城府南大門通二 新井藥房 / 釜山府辨天町一 大黑・思藥堂 / 大邱府元町一 大和町 … 其他各地有名藥店にあり

登記公告

[illegible]

京城地方法院

[illegible]

全 嶋谷汽船出帆

朝鮮 北海道 大津 … 嶋谷汽船株式會社

[illegible]

朝鮮郵船定期

仁川より青島・上海への最捷路

慶安丸 一日、一六日

釜山丸 六日、二一日

平安丸 一一日、二六日

[illegible]

朝鮮郵船株式會社

適應症

感冒 肺炎 中耳炎 扁桃腺炎 神經痛 ロイマチス 打撲痛、捻挫 歯痛、火傷等

純國產品

濕布に

エキホス

包裝 一〇〇瓦 一三〇瓦 五〇〇瓦 二瓩

EXIHOS

エキホスは國產嘴矢の純正巴布劑にして本品の貼布は最も合理的なる療法として全國醫家の推奬せらるゝ所なり。

エキホスは諸種の炎症性疾患並に疼痛性疾患に貼布すれば特有の鎭痛と保濕の兩作用により速かに炎症を去り疼痛を輕減し熱を下降せしめ頗る爽快の感を與ふ。用法は簡便にして各科に亘る廣範圍の疾患に對し獨自の卓効を現す。

信用ある藥店はエキホスを販賣す

製造元 武田長兵衛商店 / 發賣元 塩野義商店 / 合名會社 二…

大阪市道修町三

A-311 15)T

部落中堅の養成へ
慶北の生擴大評定

【大邱】新體制に即應し慶北の生産擴充大評定は廿一日午前九時半道會議室で開催した各府郡農務課長各種技手畜産技手など百餘名集合、次により農山村生産擴充への協議をなし道から之れが方針を明示し上總知事は席上生産擴充に關する熱烈な訓示を行ひ、職域奉公を強調した

一、開會　午前九時半
二、訓示
三、打合協議（1）部落生産擴充計畫（2）部落中堅人物養成訓練（3）部落共同施設の擴充（4）指導機構（5）婦人指導員の教養訓練（6）地主の協力促進（7）生産報國指導事務打合會開催
四、質疑應答
五、會議は懇談的に終始する

南浦の臨時種痘

【鎭南浦】天然痘襲來に鎭南浦警察署では府內の醫療機關を總動員して必至の防疫陣を張り新興、龍山、碑石、平南鐵道日鐵製鐵所等各派出所において一般府民に臨時種痘を行つてゐる

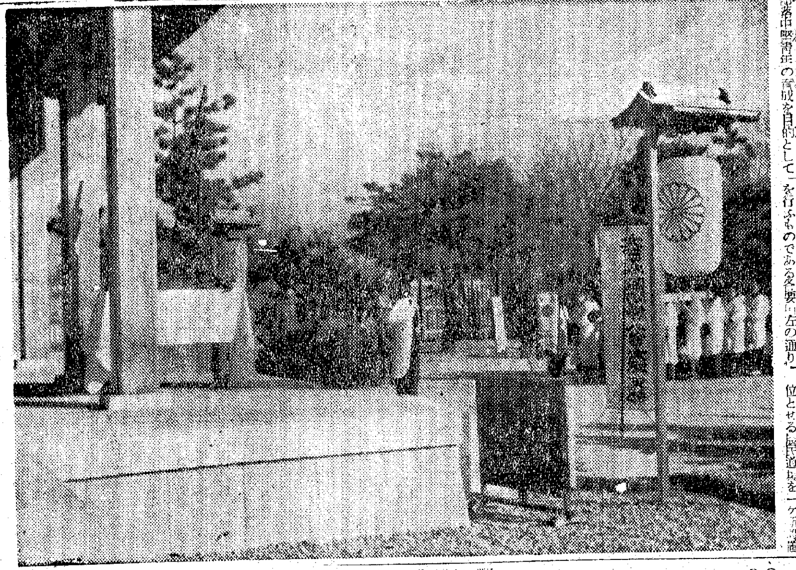

各郡に農民道場
職域奉公の精神を鍊成

【大邱】石生産の指導によりいよ／＼慶北では部落全面に亘つての計畫生産に乘出すが、これにより先づ部落中堅青年の育成を目的として今後次により各郡に農民道場を設け新臨時下の生産に必須職域奉公の精神を盛り大いに訓練を行ふものである要項は左の通り

部落計畫の指導に當るべき中心人物、中堅青年の育成を目的として現行長、短期訓練所の施設を整備すると共に各郡に單位とせる農民道場を一ケ所設置しこれ等のものを短期間收容し營農技術及び農業經營方面の訓練に重點を置き併せて公益優先職域奉公の精神的訓練について一層力を用ひ部落計畫の實行指導に當らしむること

（一）名稱　何々郡農會農民道場
（二）經營主體　各郡農會（既設婦人講習所は農村婦人養成所に改稱すること）
（三）職員　道場に場長（內務課長兼務）幹事を置くの外郡、郡農會職員を講師に囑託しそれぞれ適時に應じ訓練に當ること
四、訓練期間及び人員
（イ）期間　一期五日間程度とすること
（ロ）人員　訓練生（別表參照）は部落振興計畫未指導部落より一部落につき凡そ男子三名、婦人一名を選拔するとし一期の收容人員二十名程度とすること
（五）訓練方法
（イ）府郡邑面單位の短期講習會及各部落單位に實施しつゝある各種講習會は本計畫に統合實施すること
（ロ）一ケ年間の訓練豫定計畫を豫め確立し時期的に訓練科目を[illegible]
（ハ）學科については極めて簡易なる大意を授け學理の實際は實習を通じ充分體得せしむるやう實物教育に重點を置き技術に努むること
（ニ）中堅青年と中堅婦人は訓練の時期重複ならざるやう豫め計畫を樹立すること
（ホ）訓練項目（1）水稻栽培を主とする講習（2）麥作を主とする講習（3）甘藷その他蔬菜を主とする講習（4）肥料を主とする講習（5）棉作を主とする講習（6）畜産を主とする講習（7）養蠶を主とする講習（8）その他農產加工を主とする講習

石炭等の公價
平北新に指定

【新義州】平北道では二十日付をもつて朝鮮産無煙炭、兵庫縣三木及若、石炭等の販賣價格を新たに指定したほか從來の價格を改定、新義州における石炭の消費者持込價格は[illegible]一トン當り普通四圓の値上りで、滿洲產無煙塊炭は二十四圓三十七錢、特粉炭は二十一圓八十錢、切込炭は二十二圓三十七錢、塊炭は二十三圓七錢、同粉炭は十九圓九十七錢で最も安い方である

回游は小範圍で發育も良好
大同江の養鯉有望

【平壤】大同江における鯉の放流は昨年十月と本年十一月の二回に亘り合計四千尾、平南道では[illegible]放流したがその[illegible]大同江の鯉の發育は將來有望視されてゐる[illegible]

倖夫仰天！
幌を開ければ死體

【大邱】廿日午後十時頃府內中央通派出所に男の死體を乘せた人力車が飛び込んで係員が人力車夫に事情をきいて見ると同派出所附近の某料理屋で客を乘せ[illegible]途中車の引き方に異狀を感じ直ちに車を止めて幌を開ければ何時の間にか乘客が死體となつてゐたので[illegible]

トラック衝突

【釜山】二十一日午前十一時[illegible]

空巣ご用

【茂橋】去る十一月十一日午後九時頃[illegible]

南浦も集約合同
明春愈よ會社創立

【鎭南浦】鎭南浦府內水上小運送業者は時局當局の企圖する統合の趣旨に賛し十八、十九の兩日に亘り[illegible]合同會社を設立することとなつた[illegible]

古物商會社
釜山に生る

【釜山】時局下物資愛護運動が徹底するに伴つて古物商へ[illegible]釜山古物商組合員三十餘名は[illegible]

木浦の床屋
貸タオル全廢

【木浦】[illegible]木浦理髪業組合では[illegible]

赤誠の發露
大邱國婦　輝く重機獻納式

【大邱】[illegible]國婦大邱支部の[illegible]獻納式は廿一日午前十時から大邱神社大前で朝鮮軍司令部[illegible]

農家の納税率
極めて不良
原因は籾現金換への澁滯

【大田】忠南における[illegible]

地主の不正濃厚
自家消費米の搬出許可殺到
當局戸口調査に乘出す

【平壤】府內に[illegible]

違反者九十一件を嚴罰
永同の價格取締

【永同】[illegible]

忌明寄附

【木浦】[illegible]

水銀で殺す
迷信治療の果る

【橫城】[illegible]

志願兵座談會

【江景】[illegible]

飛降りて即死
老人の災禍

【平壤】[illegible]

むすび

[illegible]

北鮮三港とその背後
胎動す鐵都茂山
時代の脚光に浮上るその遲さ　（完）

まゝで日本の重工業史が書き得べくられるやうに誇張された數字で表現される茂山鐵山は四日間の苦しい視察行の最後の日程であつた。いくら掘つても四百年は大丈夫だと凡そ意味のない紹介を受けつゝ疲れ果てた私はしみじみと

國 境の街に旅愁を感じた。零下廿餘度と記錄されたこの冬に閉ざされた茂山ではなかつたが、陰鬱なる灰色の鐵道の終列車から當もなく淡々と夜の底に沈んで行つたやうに冰つたさびしいこの街に投げ出されて、この山の際が直ぐ豆滿江だといふ山の上の冷たる月を仰いだとき、喘ぎ喘ぎ小白の山脈を越えて行く列車の車窓で死の如き不安に消えなかれつゝあつた私の心を引き裂いて行つたあの冷たい雨と霧とを思ひ出して裏切つたやうに晴れた空と澄んだ月の澄み方が憎らしくなると共にそれがみすぼらしい旅人への嘲笑だとも感じられて私は再び激しい不安に襲はれた

鐵の都、木材の街、かゝる都市のいかに我らと直接には縁のないものであるかを知り、それが奇跡なる自然の威嚇する姿を一歩も踏み出し得ない限りにおいては死を意味することを學んだ人類は今その姿を掘り出さうとしてゐる。露天掘の選鑛場に輝やく無數の電燈がその死を夜を徹して通つてゐる哀れな存在の象徴だとも受取れる。しかし一夜明くれば鐵鑛の使徒と化し色彩ことも鮮やかでないが、近代產業に血液を送る生命の源泉としての活動を始める。[illegible]

現在住人一萬八千人、[illegible]全山これ鐵なる茂山鐵山は總體的にはどの程度か未確定で鑛脈東西に六キロ

更 に口を開けた[illegible]南部分が太く、最大二百米に達する、鑛石は磁鐵鑛で含有量三〇％から三四％程度と說明されてゐる、[illegible]鑛山の歷史は明治四十五年頃この邑內の一雜貨店々員が持參した石塊に始り、その店主と鑛定者たる茂山普通學校々長、仲介者の三者で出願となつて最初の鑛業權が設定されたといふ樣なエピソードに包まれたものであつた

その後第一次大戰の活況に乘つて三菱鑛業が買取り、休戰されてゐたのが、[illegible]昨年十二月六日資本金五千萬圓三菱鑛業半額、日鐵四分一、日本製鐵四分の一比率による共同出資で設立された茂山鐵鑛開發會社の誕生が鐵都の出發點である、かくてさすがの三菱も持餘した茂山が浮き上つて來た、[illegible]

礦 石輸送問題とともに本冬季の操業率が本山の運命を決するのだと山ではいつてゐた、[illegible]

最 近の平均は〇〇百トン程度であるとされてゐる、[illegible]

激 [illegible]

美白料ピアノール
戰時下の御婦人は、白粉で厚化粧は考へものでせう。ピアノールは化學的美白劑料ですが少しも皮膚を害する心配なく、[illegible]
東京神田錦河台二ノ一　三光社藥品部

新春のお化粧上手は
清楚な素肌美——さうかといつてあんまりお肌をいぢらないやうに
ハトムギ洗粉だけで結構です。
ハトムギ中のリポイドといふ皮膚ホルモンとビタミンの美肌作用は、化粧品にはみられないはたらきをします。だからハトムギ洗粉は食藥部外品といふのです。
全國のデパート・藥局・化粧品店にあり
試用袋　新聞名記入　東京神田主婦之友社へ
主婦之友社の　ハトムギ洗粉

橫濱火災
橫濱市中區本町五丁目
京城支店　京城府鍾路一丁目
電話光化門局二三五八

贊化病院　京城府明治町一丁目　電話本局二〇四五・〇四二
入院隨意　普通　內科　小兒科
醫學博士　古城憲治

株式會社　漢城銀行
本店　京城府南大門通一丁目十四番地
支店　[illegible]
出張所　[illegible]
頭取　[illegible]

保冷　保溫　斷熱　防音　材料販賣　工事請負
京城府大島町五番地　湯澤商店工事部
電話龍山一九〇五番

碁！　負けつづけ　ノーシンのんで勝ちつづけ

登記公告

[illegible]

特別案內
京日案內
慢性病根治　電波療法
電話賣買は　富商會
產婦人科　醫學博士 橋本吉藏
看護
なめし
電話賣買は　康田商會
電話
求職
雇入
醫師
金融
雜件
住宅
金庫
獵犬
タイピスト採用
東洋拓殖會社
小使募集
朝鮮郵船會社
賣家
中島土地家屋部
事務員採用
朝鮮工業用
入營旗卸公賣
京城地方法院

世紀の除夜【85】

北村小松作　都竹伸一畫

多近く（一〇）

「さう云はれてしまへばそれに違ひないけど、ことさらに、あなたに向つてそんな事を忠告するなんて考へると腹が立つですよ……あなたが誰だか知つてゐて云ふのだから……」

「かまはないぢやありませんか……の方が、たとへあたしにどんな事をおつしやらうと、あなたに駄目でないといふ自身がおありなら、いいと思ふわ。あたしだつて、外の人が何と云つてくれたつて、自分で駄目だと思つてゐる事を、駄目でないとその場で問ひ返しもしないし！……」

美佐子は、わりにうちとけた調子になりながらこんな事を云つて微笑した。

「さうか……」

美佐子が、割とうちとけた様子になつて微笑するのにつり込まれた様に、憮然としてゐた檜垣も苦笑を浮べながらつぶやいた。

「その人間に駄目だと云はれなくても、あなたは僕の事を駄目な奴だ、と思つてゐるわけか……」

「あんな事を云つてらつしやる……」

美佐子は、まるで人事でも話してゐる様に、こんな事が自然な調子でいへた。

「あなたの方が、あたしを駄目だと思つてらしたんぢやないの……冗談ぢやないわ……」

——かういはれて見れば、あの時のいきさつは、さう戀愛されても仕方の出來ぬ場合だつた。

「表面上、保證兄さんのせゐになすつた事だつて分つてますわ……」

「一寸待つて……」

檜垣が、手で美佐子を制した。

「美佐子さん、あなたは人間には迷ひといふものがあるつて事を理解出來るでせう……今度の事件がましいとあなたは思ふかも知れないけど、人間は迷ひといふものがある事を……」

「それア、ありますわ」

「分つてくれゝばそれでいゝんです。あなたが、僕が惡夢の中に迷ひ込んでゐた事を分つてさへくれゝば、僕はもうそれ以上の事をあなたに申し出る資格はない。」——

こんな手紙が無意味だ。檜垣は美佐子の前に出した千世子の手紙を細々とやぶいてしまつた。

どんな事が書いてあつたか知らない。然し、こんな事はこれでいゝのだと美佐子は思つた。

大きな窓から陽はさしてゐるが外では冷たい風が吹いてゐるのであらう。

窓先のすつかり葉の枯れた樹の葉がガサリと音をたて、窓ガラスに打ちあたつた。

「ただし、今日は……」

と、美佐子が云つた。

「御手紙頂いただけでなく、あたしの方からも御話したい事があつて伺つたのよ……」

「さう？」

檜垣は何かその美佐子の言葉に「何？」でも感じたやうな顔をしながらうなづいた。

「どんなお話？」

「二人の人間の身の上の事……つて云つてもあたしの事ぢやありませんのよ……あなたの御存知ない人の事なんですけど、その人の身の上についてお話に來ましたの……」

「……」

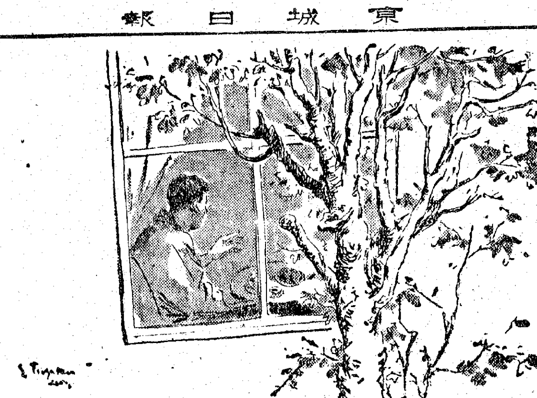

描く 削る

芯だけ良くとも軸がこれに伴はねば理想からは遠い品です。

三菱鉛筆

ヤマト

歯と歯齦を丈夫にする

準煉歯磨

東京・守屋商会

23セン

醫學博士 二宮亮吉

産科 婦人科 二宮病院

入院隨意

京城府壽町 電本一二〇一番

創立 明治三十二年

京城府南大門通一丁目

株式會社 朝鮮商業銀行

頭取 堀正一
專務取締役 井上清

毛は生える藥

博士の創製 毛生え藥

●田中醫學博士苦心
●説明書無代進呈

フミナイン

田中醫學博士創製の毛生え藥フミナインは毛髪の發生を促進し、その脫落及び變色を防ぎます。

（全國藥店にあり）

發賣元 東京藥院

河野内科（附設花柳病科）

仁川宮町交番所前通り　電話六七番

カスミ網

京城府明治町一丁目

秋岡商會

松浦整形外科

醫學博士 松浦升男

黄金町三ノ二三五　電話本局七五二〇

貴女の若さと健康に

毎月の生理に

プリーズ

六枚入

近代女性の御家庭必備品 旅行の・スポーツ・好伴侶

各百貨店 有名藥店 化粧品店にあり

京城府黄金町三丁目永樂町通り

内科 小兒科 レントゲン科

本田病院

院長 醫學博士 本田建義

入院隨意

お正月に

夏川のお茶を（お茶が百目賣りになりました）

京城府本町一丁目 夏川茶舗

新龍山三角地 入院隨意

西原産婦人科

電話竜山④一〇三五番

五萬分ノ一地圖販賣元

京城長谷川町 小林又七朝鮮地圖部

山田醫院

淋疾治療劑の決定版！

本邦唯一の

四基+一基ズルフォンアミド劑

アスタフィール

悪性慢性の淋疾さへ左の適正な内服により完治せしめます

二十世紀治療醫學の最大收獲は從來治療困難とされて、淋疾をはじめ凡ゆる化膿性疾患に神速的卓効を發揮するズルフォンアミド化合體の發見である。元來淋疾には特効薬がなく、局所洗滌、色素劑の注射、白壇油の內服等によつて三ケ月乃至一ケ年の治療期間を要し、しかも完治せぬ場合が多かつた。アスタフィールはこの世紀の新藥ズルフォンアミド劑中最高の治療効果をもつ四基化合體（慢性淋疾・葡萄狀球菌疾患等に卓効）と一基化合體（急性淋疾・連鎖狀球菌疾患等に特効）との各等量を配合してあるから、適正に使用すれば四基と一基の相乗作用により從來のズルフォンアミド劑に比類なく廣汎且つ強力な效果を發現する。

■慢性急性にかかはらずアスタフィールを一回四錠づつ毎日三回食後服用すること速いときは内服後一晝夜にして分泌物が停止し、痛みが止まり、尿が清澄になるが完治を期し再發を防止するため十日間連續服用して二週間休藥する。

■檢尿して溷濁がとれぬ場合には更に同量のアスタフィールを十日間連續服用した後二週間休藥する。

■以上で百人中九十五人までは完治するが仕上げの意味で更に同量のアスタフィールを十日間連續服用する。

アスタフィールは淋疾のみに限らず上記化膿性諸疾患をも完全に治癒せしめます

（內地定價）三〇錠入 三円五〇錢　六〇錠入 六円

中耳炎、盲腸炎、蓄膿症、丹毒、流行性感冒、面疔、扁桃腺炎、化膿性外傷、齒槽膿漏、産褥熱、敗血症、化膿性婦人科疾患等、肺炎

★（説明書を乞ふ）★ 各地有力藥店にあり

發賣元 東京銀座 資生堂　製造元 同仁製藥株式會社

同化性ビタミンV.Bと3消化酵素の複合効果で

胃質を強化

胃質細胞の賦活

胃疾患に對する病原療法は、先づ血液の偏酸性（アチドーシス）を匡正して、常に正しい調和のもとに、胃質の細胞を強化するにあります。

この故に新鋭アスペルNK菌複合酵母劑わかもとが今日廣く胃疾患の治療に應用されるのです。從來のごとく、胃酸過多に吸着劑を、食慾不振に刺戟劑を、といつた對症療法が、一時的には效果があつても、何ら病原的に治療を齎すものでなく、且連用する時は、種々副作用のあることは周知です。

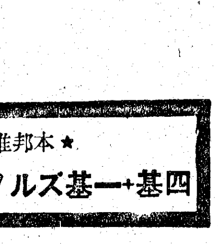

ハーヴェイの像

『これは一つの譬へです』ハーヴェイの血液循環說により今日の生理學が基礎づけられ、その結果、胃質細胞組織の機能が血液に密接な關係のあることが證明されました。そのため胃疾患の治療が過去の對症療法から病原療法にまで進步したことは當然です。

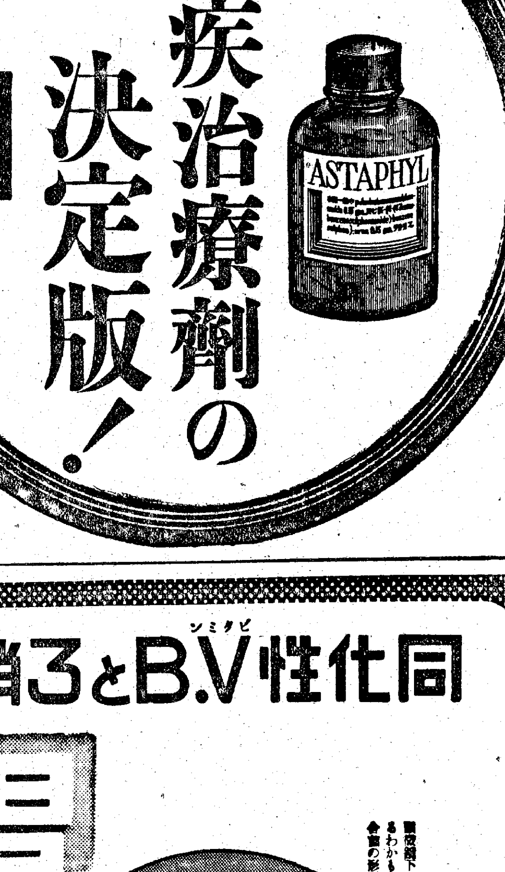

顕微鏡下に見るわかもと複合菌の形態圖

上は均精のとれた單細胞形を有するビタミンB强力酵母、下は美麗なる形狀を有し消化酵素豊富なるアスペルギルスＮ・Ｋ菌の擴大圖

豊富なるビタミンB群

わかもとは、同化性V・B群と三消化酵素（蛋白消化、含水炭素消化、脂肪消化）の複合効果により、血液の偏酸性を防止して、常に正調の機能を營爲せしめ、胃質の弛緩を病原的に除きます。

殊にビタミンB群に於てはB_1 B_2……B_6ニコチン酸等豊富なる因子を網羅し且B_1はピロ燐酸型として同化吸收せられ易い狀態に保有せられてゐるため、衰弱せる消化器といへども効果的です。

わかもとが、かゝる血液の偏酸性より誘起せられる胃酸過多、胃潰瘍、胃アトニー等胃質の變調に効を奏することは臨牀醫家の齊しく認める所であります。

適應症

食慾不振、消化不良、胃酸過多症、胃擴張、胃潰瘍、胃下垂、胃アトニー、胃弱、胃カタル其他一般の胃疾患、下痢、便秘

藥價低廉

九〇瓦 一圓六十錢　二七〇瓦 四圓五十錢

わかもと

東京芝公園 わかもと本舖

東洋一の藥用酵母培養工場完成

皇太子さま御誕生日 けふ全鮮で奉祝

廿三日の皇太子殿下御誕辰記念日を『日の皇子の祝ひ日』に全鮮挙げて佳節を奉祝申上げ皇室の弥栄を讃へるが愛國婦人會朝鮮本部、同京畿道支部、同京城聯合分會では午前十時卅分から朝鮮神宮参拝、次で御安泰祈願祭を厳粛に執り行ふ、また京城府内各初等學校では奉祝綴方、書方、縫紉などを課題とした作品展覧會、感想會、兒童大會などを催し今次事變の勇士、出征軍人遺家族の家庭に對し慰安會を催しまた家庭を訪問してお祝接、お祝菓子を贈り、慰問金品を贈呈するなど意義深き一日を察ることゝなった

萬邦に比類なきこの誇り
大野愛婦本部長謹話

本日は畏くも大つ日嗣の皇太子殿下が御誕辰遊ばされました佳き日に當りまして、私たち國民にとって忘れることの出來ない感激の日でございます。私たちは天地のあらむ限り、連綿として彌榮えます皇室の下に、遠き神代の昔より、萬萬代の末かけて子々孫々に至るまで、天壌無窮の御恵みに浴する萬邦に比類なき大きな誇りと悦びを持つ幸福な國民でございます

私たちは年毎のこの佳き日に、感激を新にし皇室の御恩寵に報い奉る赤誠を愈々深くすることは、所謂忠孝一本の根本精神を培ふものでございまして、私たち國民にとって洵に意義深いことだと存じます。殊に母として又未來の母たるべき女性として立場から、小國民たちにこの悦びを頒ち、共々に皇室の御繁榮を祝ひ奉り、一層のうちから無窮の皇國に御へ奉る信念を育てゝゆくことは、私たち日本婦人の最も重い使命であると確信いたします。私たちは、かうした考へからこの佳き日を『日の皇子の祝ひ日』として、國を挙げて奉祝いたし兒童中心の各種の催しをいたして參りましたが本年は畏くも皇太子殿下には御入級の御年齢を御迎へさせたまふと承り、又特に本年は輝かしき皇紀二千六百年の佳き年を迎へまして一層感激に堪へないのでございます。目下我國内外の情勢は極めて重大で國を挙げてこの難局を打開しなければなりません折柄ではありますが私たちは皇室の中にも奉祝の赤誠を献げまして我が小國民をして一段と忠誠奉公の念を深からしめ、此の上とも國民總力大政翼賛に協力致したい念願でございます

われ失明すれど 信仰に開く心
御時計拝受に感泣の布教勇士

【木浦電話】畏くも皇太后陛下には今次事變の武勲を御嘉賞あらせられ、失明した勇士の上を御軫念あらせられ、失明者用懐中時計を御下賜遊ばされることとなり、失明勇士は唯々感泣感激してゐるが、半島でもこの御下賜の御沙汰を拝せる勇士三名のうち全南木浦府竹山町二ノ九金光教布教師周知外吉氏（）が輝く榮光に浴することとなり、近く

傳達 式が挙行される、光榮を擔ふ失明の勇士周知外吉氏は事變勃發と共に逸早く時の朝鮮部隊に應召、南支の激戦に参加し死闘奮戦、十三年十一月廿四日山西省濟源の激戦に一文字山の敵トーチカ殲滅の決死隊に加はり阿修羅の奮闘を續けるうち敵の手榴彈の

爆傷 両眼を失ひ足部にも無數の傷を受けたが、足部の傷は殆ど全快したが眼の手當の甲斐なく、東京第一陸軍病院で懸命の手當を受けたが遂に開眼せず盲目となった、同氏は金光教布教師の

信念 から醫師たる人生観を有し何事前途を悲観するところなくひたむきにいそしんでゐる、失明者用懐中時計御下賜の報に接しては感泣に咽び「我が身は我が身ならぬ 陛下の身であります、私のやうな身分の者が畏くも失明者用懐中時計の御下賜に浴するとは胸が一ぱいで、今は心眼を開けば足る心持で戦後の御奉公にいそしみます」

機械化國防のため 青少年の訓練所
明春四月京城に新設

朝鮮機械化國防協會の明年度事業計畫打合會は廿一日午後四時から京城銀行集會所で開催された、本部側から[illegible]參謀、田中次長始め各部長、京城府[illegible]ら關係者廿四名が出席、明年度計畫に就て打合せが、明年度から國民總力運動の一環たる機械化國防運動を全鮮的に普及徹底するとともに、組織の強化に伴ひ愈々明年度から實踐運動の推進者たらしめることとなった、組織の強化について種々協議を遂げ明春四月から青少年生徒を主體とした青少年の訓練機關として『機械化國防訓練所』を一ヶ所京城に設置することに決定、これにより青少年の機械化國防知識を普及する目的である訓練所の組織については目下研究中であり、訓練所の出現は半島青年訓練道場として期待されてゐる、同朝鮮本部の明年度方針としては本年同様に各道に支部を設けず中央一本槍で各道に呼掛け大々的に實踐運動に移ることになった

昨年より安い門松
"豪華もの"姿を消す

○…正月に缺くことの出來ない門松、注連飾りの公定價格が廿四五日ごろ公布されることになったが、値段は大體東京並で、昨年よりも遙かに安くなってゐる

○…完成品門松は尺長上一門八圓、同中七圓、同並六圓、同飾四圓、同並一圓廿錢、また注連飾りは玉飾り特大三圓、同一尺物二圓廿錢、同五寸物一圓廿錢、ゴボー六尺並一圓廿錢、同尺並五十錢、同尺並廿七錢、この他大根廿五錢、上輪五錢、前付上輪六錢、林檎七錢、前だれ六尺四十錢、同三尺廿錢、小松上二本廿錢、同中廿五錢、同並廿錢など

○…飾松八番目に頁るもので このほか形状、寸法が變ってゐても公定價以内といふことになってゐる、また手數料、飾り付料と稱する不當の料金は一切取れない これは國民總力聯盟で〃門松注連飾りは國民奉祝の赤誠を示すものであって豪華、階級を誇示するものではない〃との見地から價格を適正にしたもので、昨年朝鮮ホテルなどの門前に堂々と聳えてゐた豪華な門松は本年からは見られなくなるだらう

○…一般の民衆にとっては公定價格指定のお蔭で安易に正月の飾り付けが出來ることになったうへ、税金などの心配もなくなった譯だ、從來門松、注連飾りは取付人がその家の家格、階級などによって適當價値を取極めてゐたのだが、本年からは公定價のためこれが一律となり、税務當局は"贅沢品"と看做されることになったのである

○…また飾りつけ方法その他に關しては國民總力京城府聯盟で目下觸手を進めてをり、この方法が發表される筈である

吉田晴風氏歸る

【東京電話】去月二十六日東京を出發して渡鮮、慰問後滿洲開拓青年義勇隊青少年隊に尺八を手ほどき興味の少い現地の青少年に尺八を大いに語った吉田晴風氏は二十一日午前七時三十分東京驛着列車で一ヶ月振りに歸京した

日曜日のナス
百貨店で賑めく

師走の廿二日の雑沓は珍しく暖かく晴に濡れた、その前日雪が[illegible]から嬉しいナスが吐き出されたため、陽氣まで狂って暖かい、そして一夜明けて公價に衣いてのボーナスが歳の瀬、正月仕度へと街に溢れる、皆に響いて夜の飾へ、買ひ物の山を崩して行く人の波で押しめきひしめき合った、總力聯盟のお達しが効いてか奢侈な買物は姿を影をひそめ生活必需品[illegible]明朗調達なお正月を迎へようとする心意氣が百貨店に、商店街の賣場に響いてゐた【写真は三中井にて】

半島の傑作六百四十點
學童作品を中央へ

去る十一月初旬より、その月末まで、全國的に募集された『全日本學童美術作品』は、わかもと本舗主催、總力聯盟後援のもとに全鮮小學生の人氣をさらって、應募作品實に一萬四百六十八點の多數を得その後總督府學務局において審査會を開き、二十日にいたって最後の審査會を開き、中央審査會に送らるべき朝鮮における優秀作品六百四十點を決定した、なほ全國五十一ケ所より東京中央審査會へ送られる優秀作品は全國的に選抜するもので、その發表は明春二月か三月に行はれる模様である

申込み殺到
延壽莊近く開院

傷痍軍人療養所を兼ねて日本赤十字社朝鮮本部によって京城府外に設立された延壽莊は、過日中村軍司令官、大野政務總監の臨席の下に盛大な落成式を擧行、各方面から多大の期待を持たれてゐたために、早くも入院申込みが殺到する、その後職業補導その他諸設の準備が漸く完成したので、いよいよ明二日に患者を入院せしめることになった、なほ入院申込み解禁は京城府[illegible]町二三〇日本赤十字社朝鮮本部醫務部長宛に問ひ合されたい

非難を一掃
職域奉公へ五百餘軒が團結
京城に用達業組合

ワシ摑みで職域奉公を謳ふ島國民だ—京城府内のメッセンヂャー業者『用達業同業組合』では二十一日午後二時から京城府金千代館六階會議室で從來とは打って變つた『京城奉公』等々の看板を掲げ『名譽あるメッセンヂャー』への訓示があり、『今後はこれを改めよう！』と決議、新統制へ再發足を誓ひ、これまで府内には五百餘軒の同業者があり、取締りの公令も見てゐなかったことゝて、受ける報酬もまちまちであったし、とかく府民に非難されがちだったので、伊豫屋、井上聯合會長のもとに緊密なる統制を致し、よって業者に相互に相和め、これまでの非難を一掃するとともに職域奉公に邁進さらうといふ注目をひいた新たな心構へで出直した—京城府内のメッセンヂャー業者の組合は近く公布されるメッセンヂャー取締令と睨み合せ再び總會を開いて決定することとなった

朝鮮鐵道歌發表會

鐵道局と鐵道協會との協同作になる朝鮮鐵道唱歌『興亞日本のあかつきに、大陸めざすまっしぐら、のぞみを乗せてひたばしる、ひかりもすがし京釜線……』は早くも局員の間に唱はれてゐるが、廿三日午後四時から鐵道會館大ホールで局員に對する第一回發表會が鐵道局コーラス隊によって行はれることゝなった、なほこの

神前結婚激增

紀元二千六百年の佳き年にあたって朝鮮神宮の神前結婚は例年に比してうんと多く四百組に達してゐる、またあと廿三組が佳き年を記念結婚を誓ってゐるが、朝鮮神宮では目出度しく と喜んでゐる

神兵隊事件 辯論終る

【東京電話】神兵隊事件第一審公判は廿一日午前十時十五分から大審院特別法廷で開廷、宇野裁判長係りで、高野辯護人から無罪論があった後、被告人の最終陳述に入った、これで事件の辯論もこれをもって終了し午後四時半一旦休廷、二ヶ年の長期に亘る審理に代り判決は近く全被告の陳述の後一應に唱ひ出す筈

福岡、北京航空路時間變更

【福岡電話】日航では年末年始の旅客激増を緩和するため今二十三日より一月二十八日までの間福岡北京線ダイヤを左の如く變更することになった
下り福岡發午前十時五十分青島着午後二時五十分青島發同三時十分北京着同五時三十分
上り北京發午前九時青島着同十一時二十分青島發同十一時三十分福岡着午後二時四十分

京城府會議員の實踐會議

半島における國民總力の實践は『百の議論より一の實行』と發奮した京城府會議員の具體的實行方策を講ずる第一回實行委員打合會は廿一日午後一時から京城府會議室に於て新議員以下十二實行委員出席、種々打合を行った結果、實踐要綱の大綱につき成案を得るに至ったので改めて二時すぎ散會、廿三日午後三時から改めて委員會を開き、その上で全議員の賛同を求めて府會議員の實踐活動に乗出すことになった

榛名丸歸る

【門司電話】日本郵船ボンベイ航路榛名丸は廿二日カラチから門司入港、百五十五名の邦人引揚婦女子を乗せ入港したが、その主なる船客中には三井物産カラチ出張所長水保明義氏始め三井物産加奈陀支店長代理長谷川彦太郎氏、同シンガポール支店長代理仕田得郎氏等が乘船してゐた

特急題話

☆…日本水産の捕鯨船は既に黒山島に砲艇、乗組員も南氷洋で働いた腕利きの猛者を大隊捕鯨船に乗り組ませてをり、既に捕鯨を開始、九十三頭、済州島近海で八頭を獲っての大した張切りかたで、今冬こそは近海の鯨を撈り尽すると豪語してゐる【木浦電話】

☆…鯨に縁の多い黒山島で今年もまた冬の荒海を衝いて近海捕鯨の景氣のいゝ操業が始められる

【名古屋電話】名古屋新聞副社長役員[illegible]氏は去る十六日來感冒に罹り自宅で療養中であったが廿一日午後零時四十分心臓麻痺で死去、享年七十四

けふの天氣

曇り後晴れ

二千六百年を結ぶ 4
黒字と國策で滿腹
基地の動脈・鮮鐵さん

鐵道は要塞であり機械化近代兵器である、興亞大陸の觸角として國の要衝線を創造する生命線はいま四千三百十キロに及ぶ鐵路の要衝を築いてゐる、そしてこの要塞は、兵器は活きてゐる、二本の並行した線の動脈は逞しい血管として半島を網の目に張り、人と重要物資を血液のやうに流させ、延びては滿洲、北支へ輸血の大きな役割を果してゐる、〃兵站基地半島〃の動脈鮮鐵線の二千六百年の脈搏を診察する—

〃黒字〃を狙って困難した鮮鐵は遠い過去の夢、輝かしく驚異の数字に秩序の興奮、驚亂の一歩手前で〃黒字〃の怒濤を確保する嬉しい悲鳴の業績、會計年度の四月から十月末までの

數字 に現いて見ると旅客人員が四千四百八十八萬五千九百七十九人、昨年の同期に比較して千三百五十九萬五千四百三十五人と驚異を示した、どの列車も殆ど鮨詰め滿員ぶり、全面で楽しい旅行は大陸へと延太我で旅を國策の宣傳にうってつけのポスターはいまは〃不用不急の旅行〃は[illegible]に時代へられた

貨物取扱數が九千八百八十八萬噸でこれまた十六萬一千八百八十噸と重要物資輸送に活潑な激増ぶりを見せ從って運賃收入も旅客で千四百二十四萬九千百七十圓增の四千七百三十一萬六千八百五十六圓、貨物で三千四百八十二萬九千七百九十五圓の三百十五萬八千四百九十二圓增とこれまた凄い儲けぶりで、下品では金額、ボロ、ゴム類、[illegible]原料、回收物品、農山漁村の生産用物資の三部門に亘って大幅な運賃割引を實施した、驚嘆か二千六百年の劈頭に放った〃兵器とての白熱〃だった、割引を受ける物の生産原料では金屬、[illegible]、木パルプ原料木材、工業鹽、回收物資されまづ鮮鐵線の第一比を目指し小計の鐵道への合同の口火を切ると共に全鮮十九百七店の小運送店の

言葉 に譲るがまさに興亞の生命の象徴を象ってゐる

◇

大陸に向けた一月十九日だった大陸縦斷鐵路の開通な生活と農業品の[illegible]として生産用物資の運送も[illegible]

[illegible]農山漁村生産資材では肥料、苗木、種子、飼料、漁網[illegible]農山漁村の生産用物資で二萬五千百六十五萬圓、回收物資で[illegible]、合計百七十八萬五千圓を見込んだのであった

◇

小口貨物は

將來 撤廃され、小口配達によるほかなく集荷配達の[illegible]され、まづ鮮鐵の統一化を目指し

月一日で朝鮮線北線金泉、安東間百十八キロ一分が買收された私鐵の買收はこれで八回目合計六百五十二キロ七分となった、

京電 の[illegible]電車の運轉指揮だった、百十九ケ所の停留所

實施 して凄い頑り切り方を見せた

◇

[illegible]の使命を擔ふ鮮鐵は二[illegible]を占めてゐるが、この資質向上

◇

鮮鐵四萬の從業員のうち十五歳から廿一歳までの青少年が三割三分

のうち十三ケ所を廢止して新しく[illegible]京城驛の人員を救ふため[illegible]制限を行ったのは昨年の四月十五日だった

◇

鮮鐵は大陸へ[illegible]を入れ度の輸送訓練が必要だと全國の鐵道に魁けて全鮮鐵道事務所、工場所在地十一ヶ所に青年訓練所を設置し四ヶ年の課程として機械、公民、教練、專門學、職業の各課目を叩き込み鐵路の要塞を護る戰士を築ひあげることゝなった、また作業未滿の局員にも軍人精神によ

鐵始まって以來の巨大事業の鐵道で、鮮鐵の發展を[illegible]一つであり收穫の一つだった

◇

清津の工業地帶化と茂山の大開發により昭和八年九月から向ふ廿ケ年の約束で北鮮線と清津、羅津兩港經營施設の經營を委任したものを上三峰以南を還元したのが七月一日、貨物運賃

十五往復が十八往復と列車、貨物手小荷物各列車の新設など輸送陣に應へる兵器の活用である、運賃割引[illegible]の廢止、定期乗車券の引上げ、京元線の急行料金の引上げなどの改正は十月一日から實施した

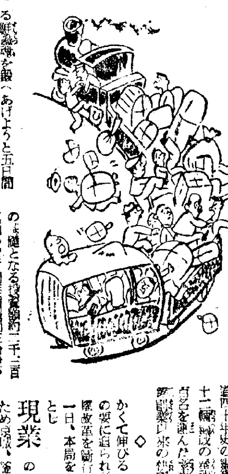

◇

紀元二千六百年を祝福する鮮鐵の道四十年史の飛躍について一等車十二輛[illegible]の運轉式參列者二千五百名を運んだ新鮮列車の運轉は鮮鐵開業以來の快擧だった

◇

かくて伸びる鮮鐵は事務再編成の要に迫られ[illegible]陸改革を斷行したのが、十二月一日、本局を[illegible]局と

現業 の強力な機能發揮のため京城、釜山、咸興の三地方鐵道局を新設し、京城の營業キロ千[illegible]、釜山千四百六十キロ、咸興千[illegible]キロ、三者がつがり[illegible]

により機構の改革を斷行した大正十四年生[illegible]營業粁千九割、人粁四十四割、延噸粁三十八割、營業收益四十割、營業純益二十一割の成績[illegible]

私のニキビ取つた話！

今まで服んだり塗ったり色々な事をしても取れない私のニキビ、アブラ顔、ニキビ跡の變色、小穴、凸凹、凹痕、面皰は……

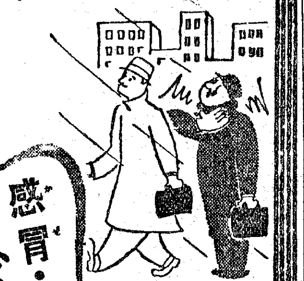

滋强飲料 ツルチュク

德永小兒科 入院隨意
醫學博士 德永勳
電話（光）1960番

初春明笑盤！ キングレコード 95
上面で品い白い
漫談 井口靜波
漫才
落語 傑作盤
お正月のお笑しみにお選び下さい！

京城に皆様のマツダランプ売店が出来ました！
どうぞ御利用下さい
マツダランプ直營 京城賣店
京城府東町二丁目一〇六

本社特選 花形十八抜大碁戦

第十一回 中川四段二局勝三局目

互先 四段 小泉重郎
黒番 先 四段 中川新

時間 各八時間 一分以内消費

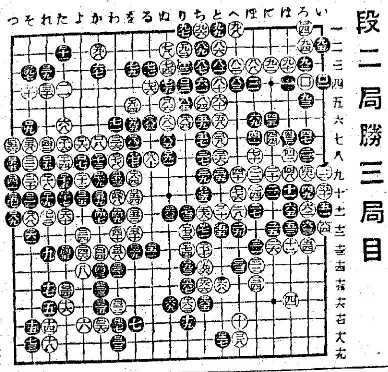

絶妙のツケ

評解 七段 橋本宇太郎

◇白百九八とツケた手が、絶妙の手なのである。百九七とオサへて劫を確信し、白は持了の外なしと観た黒にとって白百九八のツケこそ正に青天の霹靂であった。◇しかし白百九八のツケは、我々の到底想到し得ぬ手ではあるが、ではこの手が如何に妙手であるのか橋本七段の解説を聞かう。（解説）白百九八は實に旨い手である。このツケによって黒は左上隅の二子か、又は六七以下の三子を捨てなければならぬ羽目に陥った。要するに白百九八の手は、白から「わノ五」などに黒をキル手が先手に利いてゐる意味を利用した手なのである。詳しくは参考図に就て…

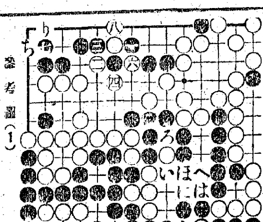

参考図（1）

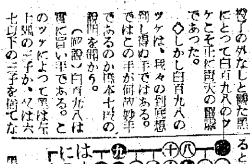

参考図（2）　黒五は「い」ノ十五

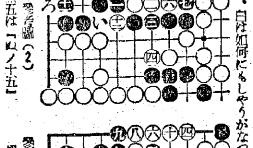

参考図（3）　黒三は「い」ノ十五

参考図（1）仮に黒一とオサへると、白は如何にもしやうがなつやり抜けられるが、白二と八ネ出され黒一とキッた時、白四とアテられて黒は之と連絡してなければならぬから、以下白八迄となって黒は上辺の二子を取られて了ふ。黒若し五で六にツグと、白「い」黒「ろ」白「は」黒「に」白「ほ」黒「へ」白「と」とキラれて、黒は一挙に潰滅する。同黒七で八にワタるのは白十黒「ち」白「り」黒劫トリとなって劫争であるが負けた時には全滅するから左下隅の大石を活きる劫材を周囲に所有する白に対して、この劫は挑めない。だから黒は半分捨てゝ隅を活きる外はないのである。尚明日の紙上に詳しく述べるが、實はこの黒一とオサへる手は、白百九八に対して最も悪い手なのである。

参考図（2）黒一とツキアタっても、白十二迄となって矢張り半分取られて了ふ。この手順中白四が先手で利くことは前図と同様。次に黒十一で「い」にツグのは、白十「ろ」黒「は」白「に」黒「ほ」と打って切であるから、打切れない。

参考図（3）黒一とツグ手は、（2）図と大同小異の結果に終る。

×

これだけの説明では、初心者には了解し難いかも知れぬが兎に角黒は何れかの二子を捨てなければならないのである。茲に白百九八の働きが存するのである。さて黒は如何なる方針を採つたであらうか？

ラヂオ JODK

廿三日（月）

朝の部

第一放送

午前六・五〇 ニュース
七・〇〇（東）時報
七・〇一（東）国史講話 日本人（十） 文学博士 高須芳次郎
七・二〇（東）朝の修養 吉田松陰の座右銘（一）
七・五〇（城）[illegible]
七・五一（東）ラヂオ體操
九・二〇（城）気象通報
九・四五（東）幼児の時間 タノシイ音楽「ウタノオケイコ」仲よし音楽隊 東京放送管弦楽団（編曲指揮）
一〇・〇〇（東）家庭メモ・料理献立（大根と八つ頭のそぼろ煮）
一〇・二〇（城）講座「冬の満洲（四）」（終）時局下の正月料理（下）

晝の部

正午（東）時報、歌謡、今日のお知らせ
午後〇・〇五（東）新日本音楽 （一）歓びの朝 （二）夜想曲 （三）[illegible]
〇・二〇 天気予報
一・二〇（城）家庭の時間（朝鮮語）（釜山・清津・裡里）ビタミン缺乏と外科病 李在顕
二・四〇（東）ラヂオ體操
三・〇〇（東）婦人の時間 婦人の立場からの年末回顧 家庭生活の問題 井上秀子
四・〇〇 ニュース、経済市況（釜山・清津・平壌）

夜の部

六・〇〇（東）お話と唱歌（一）お話 皇太子殿下の御誕生日 伯爵 二荒芳徳 （二）唱歌（イ）皇太子殿下御誕生日の歌（ロ）皇太子殿下御入営奉祝歌（ハ）[illegible]（ニ）進め日本小國民（ホ）守れ我等の生命線（ヘ）皇太子さま 東京放送管弦楽団
六・二〇（東）コドモの新聞
六・二五（東）講演 世界新秩序と[illegible]
六・四五（東）番組ニュース
六・五五（東）カレントトピックス
七・〇〇 ニュース・天気予報
七・二〇（城）歌唱指導 愛國班の唄（指導）大場勇之助（合唱）京城放送合唱團（ピアノ伴奏）陶山園子
七・四〇（東）紀元二千六百年奉祝番組（第四夜）奉祝小國民の夕（一）お話 小國民の覚悟（録音）司法大臣 風見章 （二）紀元二千六百年歌ごよみ（三）朗読 東京子供唱歌隊 東京放送管弦楽団
九・〇〇（東）時局講話 大政翼賛會實践局長 松前重義
九・二〇（東）時局的な話
九・四〇（東）時報・ニュース・ラヂオメモ・明日の番組
一〇・一〇（城）地方へのニュース

第二放送

午後〇・〇五 謠曲（レコード）
一・二〇 家庭の時間「ビタミン缺乏と外科病」李在顕
六・〇〇（東）お話と唱歌

明日のきゝもの 廿四日（火）

午後〇・〇五（東）和洋合奏（一）
六・二〇 ハーモニカ独奏
六・四五 落語
七・〇〇 家庭歌謡 金本伸郎子
七・一〇 浪花節
八・〇〇 講演「冬の山岳」
八・二〇 講演
八・四〇 訓練所報告（録音）
八・五五 放送劇
九・二〇 初歩國語講座

東西対抗大棋戦

本紙独占 全日本高段者総動員

加藤六段一局勝二局目

第七回

平手先 六段△平野信助
六段▲加藤治郎

▲二四歩 △同歩 ▲二三歩 △同銀 ▲二二歩 △同金 ▲二三金...

消費時間 平野氏 五時間十二分 加藤氏 三時間六分

戦線全局に擴大す

観戦記 八段 萩原淳

前回は後手が七三と歩を突いた處迄であった。この手は六五歩又は八五桂のきびしい手段を含んでゐるから先手としても悠々としてはゐられない。まして二つの歩を突き捨てた以上は、速かに攻撃を續けなくては面白くないのである。即ち、加藤氏は少考六分、最初の手順に着手、二四歩、この手では二八飛と一旦引いて置いてみたいのだが、敵に六五歩の勝負を打たれるのは後手にとって、誠に嫌な手であるから止むを得なかった。平野氏は二三金と辛抱して、三七桂に對しては同四四銀と頑強に抵抗する策に出た。

この四四銀上りを見ると、先手に四五桂、同銀、同銀と捌かれるので、拙いと思はれる。次に加藤氏は熟慮の二五桂を約々指さず十七分も考へた。その意中を同氏の感想に聞く。

加藤六段曰く「二五桂と跳ねる手で一旦は一五歩と突き捨て、同歩と取らせてから、二五桂ならば後に至り、端攻めの味が生ずると思ったが、一五歩と突いた時、敵に六五歩と攻勢に轉ぜられどうも歩の突きが手緩くなるやうです」とある。尤もである。即ち一五歩なら六五歩、一四歩、一二歩、二五桂、八五桂、三三桂成、同銀

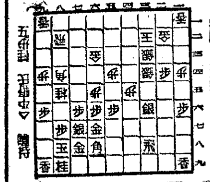

（本日指了り盤面）

木村名人講評

先手二四歩と絶好な攻撃開始を妨ぐ、然かも手順よき桂の活躍で、二三歩以下右翼一帯に猛烈な総攻撃を加へんとしたのは、自玉にも急の迫る形状を熟知して最善である。

後手は棋勢を見合はせた以上、六五歩、八五桂は必至の決戦である。此際、受けに廻るやうでは自然の敗勢を免れない。

氏は歴戦うけてばかりはをられないと、これも厳しく六五歩と突き出した。加藤氏は三三桂成、同銀と交換して頭をさす三五歩と攻める同歩なら、同角、四四銀、同角、同銀、四五銀の如き猛烈な戦法もある。平野氏も、この歩は取れぬと着てか、四五桂、八五桂と攻撃に飛び出した。

この結果は、先手も一歩を歩得に持ち、一五歩打などの味も出来るが、後手には端角が早く入五へ飛びたことと前に手駒の桂を利用して再度の八五桂打には七四桂打の攻め筋なども出しその攻権は歯るかに先手に優るものである。

さて、先手二五桂に對し、平野と謂すよく指される。

大阪商船出帆

大阪商船京城支店 京城府南大門通二丁目 電話（2）一〇三〇、一〇三三

▲門司より基隆直行 高千穂丸 十二月廿八日 高砂丸 一月三日

▲門司より神戸行大阪船多数あり

朝鮮郵船仁川定期出帆

興東丸 十二月廿二日
阪神丸 十二月廿三日
光州丸 十二月廿二日
大連丸 十二月廿二日
九州丸 十二月廿四日
平安丸 十二月廿六日
釜山丸 上海行
乗客運賃
台湾行
門司丸 十二月廿一日

上海航路 二二、四〇 特等二五〇 一二〇〇
日本郵船

朝鮮運送仁川支店（電話 一一一〇番）

阿波共同汽船出帆

天津、大連線 長山丸 十二月廿日
京津丸 十二月廿八日
大連、芝罘線

大阪商船出帆

神行 幸光丸

大阪商船株式會社仁川代理店 慶田組

北鮮より鹿児島行 北鮮門司阪神直行 愛興丸 一月三日

商業登記公告

株式會社 野口商會 仁川府海岸町四丁目 電話二四、一七三

商業登記公告 利川出張所

商業登記公告 咸興地方法院

結核に ダイレクトン（内用）

肺結核 肋膜炎 腸結核 喉頭結核 カリエス 痔瘻

結核治療に最も切望されながら解決を見なかった直接療法は！本剤の類脂體、特異テルペン合成十余種の化學的相乘作用により初めて達成されたり。

内用により直接に全身到る處の病竈に浸透深達して病原菌の特性皮膜を破壊し強力なる殺菌作用をなすと同時に菌毒素の排除・消炎と、神経系及各細胞の賦活増強作用を發顯す。

従って菌の漸減に伴ひ、病變組織を積極的に改善して原因的に奏効しますので、短期日に自覺症を消退せしめ、安定せる治癒圏内に入らしめます。

現に幾多の臨床上に於て驚異的の好成績を上げつゝあり、結核治療の劃紀的大革新なりと絶讃を博す

贈呈 文献・説明書其他 新聞名記入申込次第 スグ送呈します

發賣元 東京・京橋・木挽町七ノ二（昭和通り） 明隣商會研究部

朝鮮総代理店 [illegible]

70錠入……5圓 200錠入……12圓

よい職業 前途益々有望

昨今部會田舎を問はず胸棒の需要は益々盛んになって来ました。此の割箸は一定の地方の獨占的事業として一膳づゝ鉈で割つて小刀で削ると云ふ様な不便な方法で仕上げて居るのであります。當店の奨励する「割箸製造機」によれば各其地方の材料にて素人でも簡單に製造する事が出來るのであります。又出來た製品の賣受も致します 新に職業を求める御方は、先づ當店へ御照會下さい。案内書送ります

東京市浅草区築久町一八 日本割箸工業所 電話浅草八七八四番

女性の生理を張めよ

女性の生理器管は頗る複雑で、分泌腺の失調や病原菌の侵入を受けたり、子宮内膜炎、ラッパ管炎、卵巣炎、其他婦人科諸症が起りつゝある時、表面的には下腹部の引つり痛み、冷え症、頭痛、コシケ、月経不順、月経困難等となって現はれて参ります。が、徹底的御養生こそ肝要です

内地の各病院及諸方面の婦人科治療の理想薬として、[illegible]に重用せられてゐる…「華方恵乃玉」は女性ホルモン

クロロフィル等本剤獨得の成分を含有し、且つ十八種配劑の十種の科學成分を有し、尚本劑は特殊の藥効浸透・滲透作用により、病巣に迄及んで速やかな効果を挙ぐ…ぜひお試し下さい！！

全國藥店で販賣 品切の節は恵乃玉本舗又は東京華方研究所へ御申込下さい

主効 子宮諸病、月經困難、コシケ、冷え症、産後諸症、卵巣炎等

藥店に有り 華方 恵乃玉

レポスキンシ

三輪博士創製の 薬用クリーム

けばくした化粧の時代は去って輝く健康美 素顔の美こそ銃後御婦人の身だしなみです

ニキビ ソバカス 小ジワ タムシ 水虫 ハタケ素顔の美！ 肌荒れ御ヒゲソリ後に御使用下さい

小瓶壹個で百回以上使へますから大變御徳用で聖戦下の経済的にも好適です（即ち耳カキに二盃約四分ノ一グラムが一回の適量です）

レポ植物ポマード・レポ（ヘヤートニック） キンシ髪洗 キンシのミルキ キンシオリブクリーム キンシ化學研究所 姉妹品

リンダリン錠

内服最新化學療法劑

丹毒、敗血症、淋疾、扁桃腺炎、肺炎、疔、癤、中耳炎、産褥熱、化膿性外傷、睾丸炎、

定價 二十錠入 三円 一〇〇錠入 十二円

株式會社 木村製藥所

補血強壯劑 参茸トニク

蔘精

強精ホルモンの最高峰 効目は流石に官製劑

精力増進に 疲勞回復に 食慾不振に 胃腸強化に

一度お試し下さい 貴方の健康を約束します

製造元 京城三井物産支店内 發賣元 蔘精元賣捌株式會社

朝鮮総督府専賣局 製造元

丹頂 シラブ歯

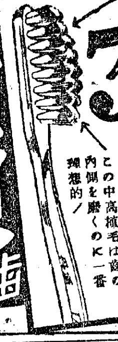

こんなに折れず・ながけず

3倍の耐久力！

この中高植毛は歯の内側を磨くのに一番理想的！

特許・鉄管接手界の革命品

ヤマグチジョイント

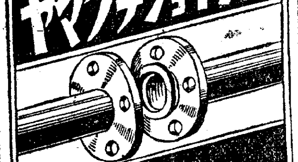

釜山府本町二
朝鮮総販売元 迫間商店 電話2817番

義手足 コルセット

技術優秀
進歩改良セル製品
早速カタログ次第御申越

御希望に依り技術員出張・御滞在十日以内完成

京城長谷川町 高野義肢製作所

日本一の燃料節約器 七割節約出来ます

アサヒコンロ

釜山大橋通 旭工業商會

眼科 申聖雨

濃強牛血ホルモンの補血強壮劑

ちのせい 補血 榮養

發賣元 王津屋製劑所 代理店 新井薬房

結核 食欲・血速効

クロダ 歯科

歯科一般及レントゲン科 京城本町一 明治ビル二階

オバホルモン

女性ホルモン劑

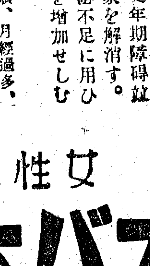

オバホルモンは卵巣機能を活潑ならしめ、月經を調整すると共に月經前後の不快症状を消失せしむ。また衰弱せる諸臓器を賦活し、更年期障碍並に老衰現象を解消す。又乳汁分泌不足に用ひて分泌量を増加せしむ

【適應症】月經不順、月經過多、月經寡少、月經前後の下腹痛・腰痛 頭痛、耳鳴り、眩暈、疲勞倦怠感、食欲不振 四肢・腰部冷感

【用法】一日一〜三錠 一日三回内服
【定價】（略）

オバホルモンパスタ 指掌角化症 面疱、美肌

女性ホルモン外用劑にして皮膚より吸収せられ皮膚の細胞を賦活し、新陳代謝をたかめて皮膚の弛緩、指掌角化症、面疱、美肌等に奏効す。

製造發賣元 川崎市 帝國社臓器藥研究所
關東代理店 東京市 小西新兵衛商店
一手販賣元 大阪市 武田長兵衛商店

エナルモン

男性ホルモン劑

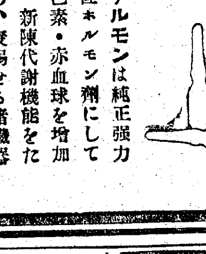

エナルモンは純正強力男性ホルモン劑にして血色素・赤血球を増加し、新陳代謝機能をたかめ、衰弱せる諸臓器を賦活し……男性ホルモン不足による諸症状を輕快ならしめ、以て精神的・肉体的活動を活潑ならしむ

青・壯年期 神經衰弱、心身の過勞 病後の心身恢復促進に
初老期 頭痛、倦怠感、能率低下 記憶力減退、食欲減退
高齢期 睡眠障碍、腰痛、眩暈 肢端知覺異状に

【用法】一回一〜二錠 一日三回
【國内價格】（略）

一手販賣元 大阪市 武田長兵衛商店
關東代理店 東京市 小西新兵衛商店
製造發賣元 川崎市 帝國社臓器藥研究所

朝日座

正月興行まで 休演致します

東宝映画 浪花館

二十三日——二十六日

ニュース 文化映画	12,00	3,00	6,30
エノケンの誉れの土俵入り	12,30	3,30	7,00
大平洋の翼	1,25	4,25	7,55

大陸劇場

廿一日より

結婚の宿題	12,00	3,13	6,30
ニュース	1,12	4,25	7,42
踊るニューヨーク	1,25	4,38	7,53

東宝 若草劇場

十二月十九日ヨリの上映時間表

知られざる人々	1,30	4,05	7,00
東寶共同 明朗五人男	10,30 1,40	4,15	7,10
ニュース	12,00 2,35	5,10	8,10
閣下	12,10 2,45	5,20	8,20

黄金町四丁目 城宝

二十一日ヨリ——二十五日マデ

汚れた顔の天使	12,00	3,15	6,40
ニュース 暗黒街の顔役	1,40	4,55	8,20

日曜日ハ朝十時開場 一日五回上映

明治座

二十三日より 舞台姿 人の影

京日文化映画劇場

二十日より中日比年日祭日毎日九時半開映

◇開館一周年記念◇
◇特別短編週間◇
1 アサヒホームグラフ
2 漫劇おやぢ報國2巻
3 文化映畫知られざる人々
4 日映海外ニュース
5 ベテーの悲劇（漫画）
6 文化映畫 海の科學
7 日本ニュース
お子様五十名に洩れなくおみやげ贈呈

京龍館

二十三日——二十六日

ニュース	1,10	4,00	7,10
里見八犬傳	1,20	4,10	7,20
街の花賣娘	12,05 2,45	5,35	8,45

日活 喜楽館

二十二日——四日間

文化映畫	12,00	3,10	6,25
大地に咲く	12,25	3,35	6,50
日本ニュース	1,55	5,05	8,20
豪快三浪士	2,05	5,15	8,30

中央映画劇場

次回興行準備のため 休場仕候 館内改装

本町 京劇

二十一日ヨリ五日間 名畫大會
新興東京作品 亜細亜の娘
新興京都大作 金毘羅船 ワカナ、玉松一郎
國性爺合戦（総集篇）
第一回 十二時 第二回 七時
日曜祭日は午前十時開場

和信映画館

十二月二十日ヨリ二十五日マデ 日曜・祭日ハ午前十時半上映
1、日本ニュース
2、大地に[illegible]（全一巻）
3、近代戦の[illegible]
ポーランド[illegible]
音楽 ヘルベート・ヴィント